



RELATÓRIO DE INSPEÇÃO DA PENITENCIÁRIA INDUSTRIAL MARCELO PINHEIRO (PIMP)

1. INTRODUÇÃO

Em **05 de dezembro** às 09h00, o Núcleo de Política Criminal e Execução Penal da Defensoria Pública do Estado do Paraná esteve presente na **Penitenciária Industrial Marcelo Pinheiro**, localizada na Rodovia BR-277 - KM 579, Cascavel-PR, 85818-560, para a realização de inspeção das condições das carceragens, em cumprimento ao disposto no artigo 81-B, inciso V, da Lei de Execução Penal, no artigo 4º, incisos XI e XV, da Lei Complementar Estadual 136/2011 e no artigo 4º, incisos XI e XVII, da Lei Complementar Federal n. 80/94.

Compareceu à inspeção o Coordenador Auxiliar do NUPEP, Defensor Público Pedro Bruzzi Ribeiro Cardoso, a Assessora Rafaela Martins da Silva e a Assistente Social Janaína Alves Teixeira, que foram recepcionados pelo policial penal Gilberto Pedro, que franqueou o acesso da Defensoria Pública à unidade.

É objetivo comum das inspeções identificar os principais problemas nas unidades prisionais, buscando-se contribuir tanto para o fim das violações de direitos a que normalmente estão sujeitas as pessoas privadas de liberdade, quanto à melhoria das condições de trabalho dos seus servidores.

O presente relatório é composto por informações fornecidas pela direção e servidores da unidade, observação direta da Defensoria Pública e entrevista com os custodiados.

2. INFORMAÇÕES REPASSADAS PELA EQUIPE DA UNIDADE

A) Identificação e administração do estabelecimento

A Penitenciária Industrial Marcelo Pinheiro, conhecida como PIMP, é um estabelecimento penal destinado exclusivamente à custódia de pessoas do sexo masculino.

Segundo informado durante a inspeção, a unidade foi inaugurada no ano de 2002, e encontra-se com sua estrutura regularizada, possuindo laudos vigentes da Defesa Civil e do Corpo de Bombeiros, bem como vistoria realizada pela Vigilância Sanitária.



A unidade conta com aproximadamente 36 policiais penais do sexo masculino. No que tange a equipe técnica, a unidade conta com assistente social, psicóloga e equipe de enfermagem própria.

Ademais, foi esclarecido que a unidade não está passando por obras no momento e não utiliza estruturas do tipo "shelters" (contêineres) para o alojamento dos custodiados.

Ressalta-se que há base do SOT na unidade.

B) Lotação do estabelecimento e perfil das pessoas presas:



Note-se que a capacidade total do estabelecimento indicada pelo diretor é a mesma informada no relatório do Conselho Nacional de Justiça¹, qual seja, 360 (trezentas e sessenta) vagas.

Na data da inspeção, o número de pessoas presas era de 439 (quatrocentas e trinta e nove), de modo que, considerando a capacidade total indicada pela unidade, a unidade conta com uma superlotação de 79 (setenta e nove) pessoas privadas de liberdade, ou seja, uma superlotação de aproximadamente 122% (cento e vinte e dois por cento). Deste contingente, a grande maioria, totalizando 428 pessoas, já possui condenação, enquanto apenas 11 se encontram na condição de presos provisórios.

No que tange à organização interna, foi relatado que não há critérios de separação rígidos entre os custodiados. Não há divisão entre réus primários e reincidentes, nem separação física entre presos provisórios e sentenciados. Da mesma forma, não ocorre separação baseada na natureza do delito cometido.

Quanto ao perfil específico da população e grupos vulneráveis, a unidade informou que não há, no momento, custodiados acometidos por doenças infectocontagiosas, nem identificação oficial de facções criminosas atuantes no local. Também não há preso civil ou aguardando vaga em Hospital de Custódia e Tratamento Psiquiátrico. Foi relatada a presença de estrangeiros na unidade, especificamente de nacionalidade paraguaia, embora a equipe não tenha sabido precisar o quantitativo exato. Não há registros de pessoas autodeclaradas LGBTQIAPN+ ou indígenas na unidade. Por outro lado, a unidade abriga 05 (cinco) pessoas idosas com idade superior a 70 anos e possui pessoas com deficiência (PCDs), sendo detalhado que há 02 pessoas que fazem uso de cadeira de rodas, 02 pessoas que fazem uso de muletas devido à ausência de membros inferiores e 01 pessoa com deficiência auditiva.

Quanto à estrutura física, a unidade é dividida em 05 (cinco) galerias, sendo que cada galeria comporta 24 (vinte e quatro) celas.

No que diz respeito ao banho de sol, o banho de sol é assegurado, ocorrendo às sextas e sábados, com duração aproximada de uma hora e meia por dia.

¹ Conforme informações constantes no site <https://www.cnj.jus.br/inspecao_penal/mapa.php>. Data de acesso 10 de dez. de 2025. Nota-se que as informações do relatório do referido site datam de 03/09/2025.



C) Instalações e serviços

Em relação às condições de acomodação, foi informado que, apesar de haver colchões e cobertores suficientes para todos os custodiados, a unidade não dispõe de camas para todos. Em decorrência disso e da lotação acima da capacidade, a média é de que, em cada cela, ao menos uma pessoa durma em colchão no chão. Não foram relatados casos de presos dividindo o mesmo colchão ou dormindo sentados/revezando para dormir.

Sobre os serviços básicos, a unidade não fornece banho quente. Quanto ao abastecimento de água, foi relatado um problema estrutural no encanamento (antigo e com excesso de pressão) que obriga a realização de racionamento involuntário para manutenção, ocorrendo geralmente no período noturno, das 21h00 às 06h00.

No âmbito da saúde, a unidade possui estrutura de dispensário de medicamentos e ambulatório médico. As consultas médicas são realizadas na própria unidade, com frequência de duas vezes por semana, variando o número de atendimentos conforme a demanda apresentada.

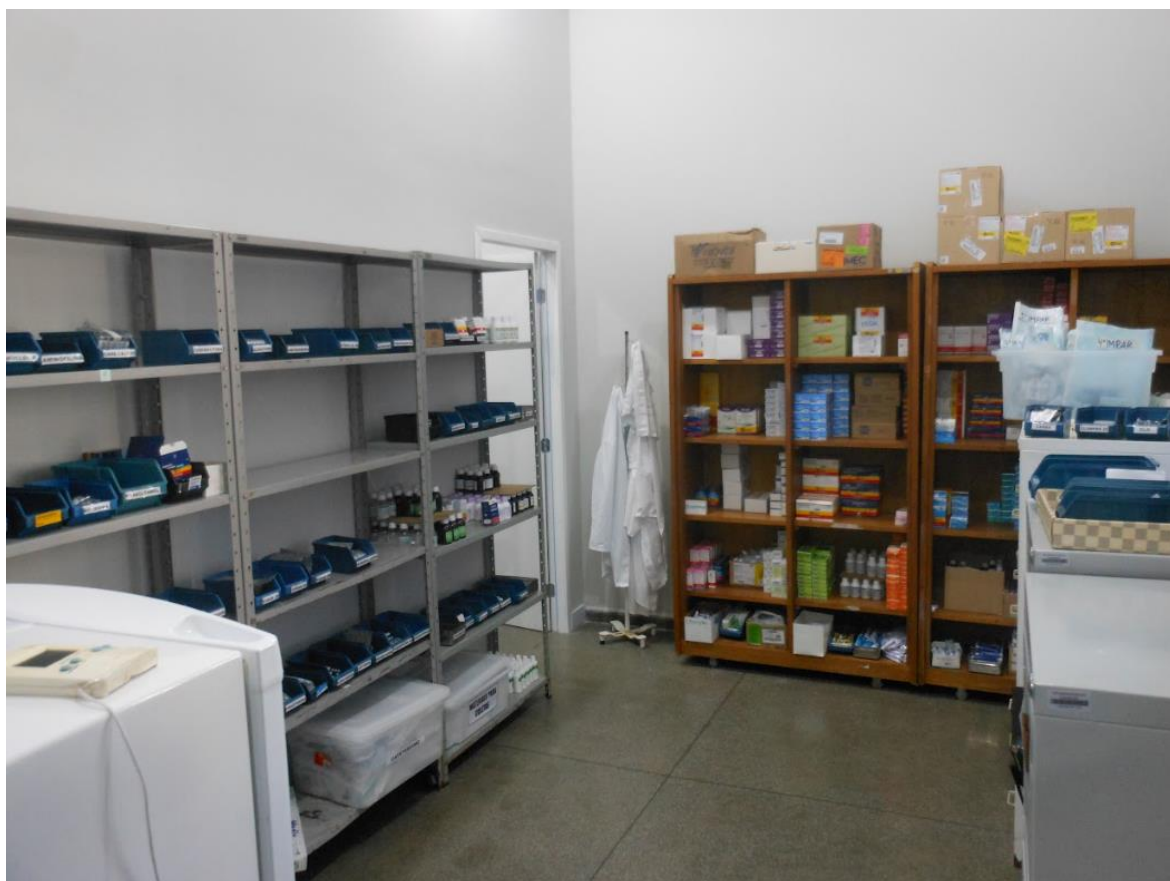





Há também atendimento odontológico na própria unidade, sendo realizadas escoltas externas apenas quando necessário. O atendimento odontológico é fornecido pelo Município e pela UNIOESTE.



A assistência em saúde mental conta com consultas psiquiátricas na unidade e atendimento psicológico, ressaltando-se que a profissional de psicologia é compartilhada com a Penitenciária Estadual de Cascavel (PEC). Para os casos que demandam acompanhamento pelo CAPS, a unidade providencia a escolta dos pacientes.

As demais assistências previstas na LEP são garantidas através de assistente social do quadro do DEPPEN, assistência jurídica via assessoria da Defensoria Pública e assistência religiosa, prestada por diversas congregações (Católica, CCB, Adventista e Congregação).

No que tange ao lazer, a unidade possui local apropriado.

Ademais, verifica-se que a unidade possui parlatório para a realização de audiência na modalidade virtual e para a realização de web visitas.



D) Disciplina e ocorrências:

No que tange às infrações disciplinares, a própria unidade apura as referidas infrações, sendo que a defesa técnica é realizada pela Defensoria Pública ou por advogado constituído.

Segundo informado, as principais infrações registradas envolvem a apreensão de drogas e aparelhos celulares, materiais estes que costumam ingressar na unidade através do canteiro externo de trabalho.

Um ponto relevante é a inexistência de um espaço segregado para isolamento disciplinar; quando ocorre uma infração, o custodiado cumpre o isolamento na própria cela.

Não há histórico recente (no último ano) de ocorrências graves como rebeliões, suicídios ou homicídios dentro do estabelecimento.

E) Higiene

Os itens de higiene pessoal (sabonete, papel higiênico, pasta e escova de dente, aparelho de barbear) são fornecidos pelo DEPPEN, com reposição quinzenal. Toalhas são entregues no momento da inclusão do preso na unidade. A unidade conta com lavanderia para a higienização de cobertores e itens pessoais. Foi informado ainda que o prédio passou por dedetização recentemente.





F) Alimentação

A empresa responsável pela alimentação é a Verona Serviços LTDA (CNPJ nº 30.431.915/0001-12).

↳ CONTRATO 274/2025 - ALIMENTAÇÃO - VERONA SERVIÇOS LTDA

Unidade: Cadeia Pública de Quedas do Iguaçu - CPQI - Cadeia Pública de Cascavel - CASC - Penitenciária Industrial Marcelo Pinheiro - PIMP - Penitenciária Estadual Thiago Borges de Carvalho - PETBC

Prazo de Vigência: 06/05/2025 a 05/05/2026

Valor Total: R\$ 19.454.062,00

Extrato de Publicação

Termo de Referência e IMR

Empenho: 2025NE041956

A rotina alimentar segue os seguintes horários de distribuição: o café da manhã é servido às 05h15, o almoço às 11h20 e o jantar no final da tarde, entre 16h30 e 17h00.

Existe uma comissão de recebimento de alimentação responsável por aferir a qualidade, o peso e a temperatura das refeições entregues. Caso a alimentação chegue imprópria para consumo, a ocorrência é registrada no sistema PPWeb para que o DIAF (Divisão Administrativo Financeira) tome as providências administrativas via GMS.

A unidade possui uma cozinha interna, contudo, sendo certo que esta estrutura é utilizada exclusivamente para o preparo das refeições dos servidores.

É permitida a entrada de alimentos trazidos por visitantes.

G) Vestuário

Foi relatado que a unidade fornece regularmente o uniforme padronizado, composto por camiseta, calça, bermuda, blusa de frio e chinelo, não havendo falta de nenhum desses itens no momento da inspeção.



ESTADO DO PARANÁ
DEPARTAMENTO DE POLÍCIA PENAL - DEPPEN
PENITENCIÁRIA INDUSTRIAL MARCELO PINHEIRO - PIMP
ROUPARIA

Nº DO KIT: "G"
83

KIT DO PRESO
Declaro que na presente data recebi

Blusas moletom ou lã	2 ✓	Bíblia	1
Calças malha escolar ou moletom	2 ✓	Barbeador descartável	1
Camisetas brancas	3 ✓	Colher	1
Calção	1 ✓	Escova dental	1
Toalha de banho	1 ✓	Sabão	1
Lençol	2 ✓	Rolo de papel higiênico	1
Par de chinelo	1	Sabonetes	1
Mantas verão, inverno	2 ou 4	Caneca	1
		Creme dental	1

AGENTE: _____ EQUIPE: _____ EM: __/__/____
Nome (PRESO): _____ Prontuário: _____
Medida pessoal: N° do calçado _____ Tamanho da calça _____ Tamanho da camiseta _____
Assinatura do preso: _____





H) Remição

No âmbito educacional, 321 pessoas estão matriculadas no ensino regular, utilizando as 10 salas de aula disponíveis na estrutura. Há também oferta de ensino profissionalizante através de cursos da Fanduca, aplicação de exames nacionais (ENEM e ENCCEJA) e projetos de remição pela leitura, que contam com a participação de cerca de 104 custodiados. O artesanato também é fomentado, com a confecção de tapetes e amigurumis.

Quanto ao trabalho, os números são expressivos:

- Trabalho Interno: 309 presos estão implantados em atividades internas. Existe um barracão industrial onde atuam quatro empresas parceiras, com linhas de produção voltadas para calçados, panos em geral (limpeza/guardanapos), confecção de capas de sofá/cortinas e embalagens.
- Trabalho Externo: 106 presos realizam trabalho fora da unidade.

Ressalta-se que há outras vagas de remição, como na faxina, lavanderia, cozinha, barbearia, etc. No entanto, não foi informado o número de vagas e quantas pessoas estão implantadas nos respectivos canteiros.





I) Conselho da Comunidade



O Conselho da Comunidade auxilia no tratamento penal, focando seu auxílio na criação e viabilização de projetos de remição e no custeio de obras de melhoria na estrutura física da unidade.

O órgão também fornece insumos (linhas) para projetos de remição.

Foi ressaltado que o Conselho não suplementa itens de higiene, medicamentos ou contratação de recursos humanos.

J) Município

Município de Cascavel aderiu ao PNAISP, auxiliando o tratamento penal através da disponibilização de médico clínico, médico psiquiatra e odontológico, quando necessário.

Segundo informações, o médico responsável pelo atendimento no âmbito do Plano Nacional de Atenção à Saúde no Sistema Penitenciário (PNAISP), tem sido afastado das funções regulamente. Como consequência dessa lacuna, uma parcela significativa da demanda de saúde das unidades prisionais está sendo absorvida pela médica que atua através do Programa Mais Médicos (PMM).

Foi reportado que as responsabilidades de atendimento da médica do PMM se estendem à Cadeia Pública e Penitenciária Estadual Thiago Borges de Carvalho (PETBC).

K) Visitas

As visitas sociais ocorrem aos domingos, nos períodos da manhã e tarde. Para a segurança do procedimento, a unidade utiliza equipamentos de escaneamento corporal (*BodyScan*) e detectores de metal, dispensando a realização de revista íntima vexatória.

A unidade assegura o direito à visita íntima, dispondo de espaço físico próprio para tal, e também viabiliza a realização de visitas virtuais (*web visita*), inclusive permitindo a comunicação com familiares que também estejam privados de liberdade em outras unidades.



L) Convênios/Parcerias

Por fim, quanto aos convênios e parcerias, a unidade mantém convênio ativo com a UNIOESTE e possui cartão de fundo rotativo próprio. Foi informado que não houve recebimento recente de verbas oriundas da Justiça Federal ou do Ministério Público do Trabalho, e que não há convênios com entidades privadas para a gestão da unidade.

3. OBSERVAÇÕES FEITAS DURANTE A INSPEÇÃO E ENTREVISTA ÀS PESSOAS PRIVADAS DE LIBERDADE

A) ESTRUTURA EXTERNA

A unidade prisional possui uma área extensa, comportando vários canteiros de trabalho, alojamentos, escola, lavanderia, barbearia, cozinha e quadra para a prática de esportes.

B) CELAS



Todas as celas possuem a mesma estrutura. Possuem ventilação e iluminação regulares, vez que possuem ventanas, ventiladores e lâmpadas.



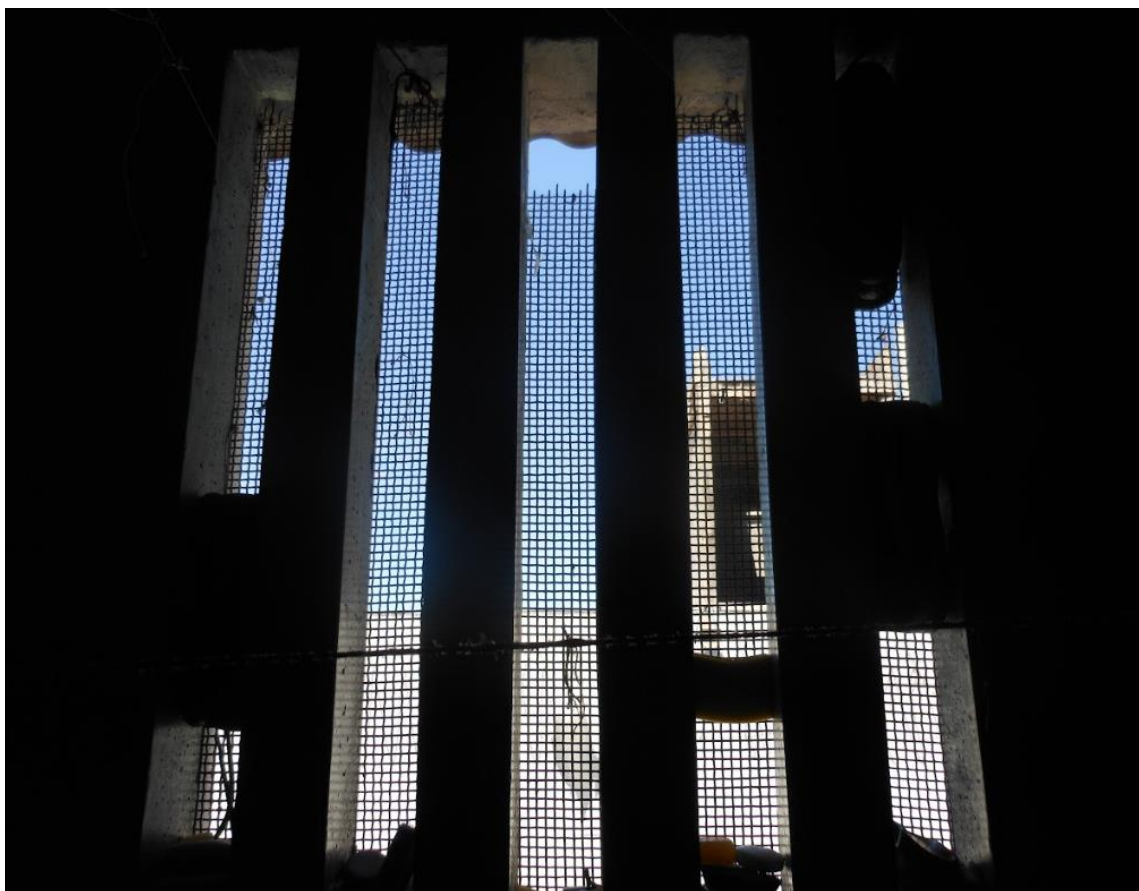

Observou-se que as celas não possuem exaustores, mas não foram observados sinais de umidade.

Com relação aos banheiros, cada cela possui 01 chuveiro. No que tange aos sanitários, algumas celas são do tipo bacia turca e outras do tipo vaso. Ressalta-se que não há banho quente em nenhuma cela.



No momento da inspeção, o odor das galerias era agradável.

Registra-se que não houve relatos de vazamentos de água ou de insetos.

C) CAMAS E COLCHÕES

No conjunto, os colchões da unidade estão em boas condições e são de boa qualidade.

No entanto, apesar de haver colchões suficientes para todos os custodiados, faltam camas em alguns cubículos, de modo que é necessário dormir em colchão no chão.

D) VESTUÁRIO E COBERTAS

Fora relatado pela maioria dos custodiados que a unidade fornece o vestuário, bem como é permitido o envio de outras peças pela família.

Informaram que a reposição é feita através de solicitação à unidade.



Quanto às cobertas, não houve reclamações quanto a insuficiência.

E) ALIMENTAÇÃO

Os entrevistados avaliaram a alimentação como regular, sendo a temperatura avaliada como boa.

Houve algumas reclamações com relação ao sabor do alimento.

O Defensor Público e a Assistente Social experimentaram uma das marmitas servidas às pessoas presas: tratava-se de arroz, feijão, macarrão e frango desfiado. A comida tinha boa temperatura e sabor razoável.



Ressalta-se que a quantidade de proteína servida no dia da inspeção atendia à quantidade prevista em contrato.



F) ASSISTÊNCIA SOCIAL, EDUCAÇÃO, TRABALHO E LAZER

Verificou-se que a unidade conta com assistente social do próprio DEPPEN.

A ausência da equipe técnica (assistente social e psicóloga) no dia da inspeção inviabilizou a obtenção de informações detalhadas sobre as demandas e o fluxo de trabalho do setor.

No que tange ao lazer, observou-se que algumas celas possuem televisão, e que a unidade possui uma quadra poliesportiva.



Quanto à educação, a unidade possui escola e biblioteca.







G) DA SEGURANÇA

Verificou-se que a unidade possui câmeras de segurança, *BodyScan* e detector de metais.

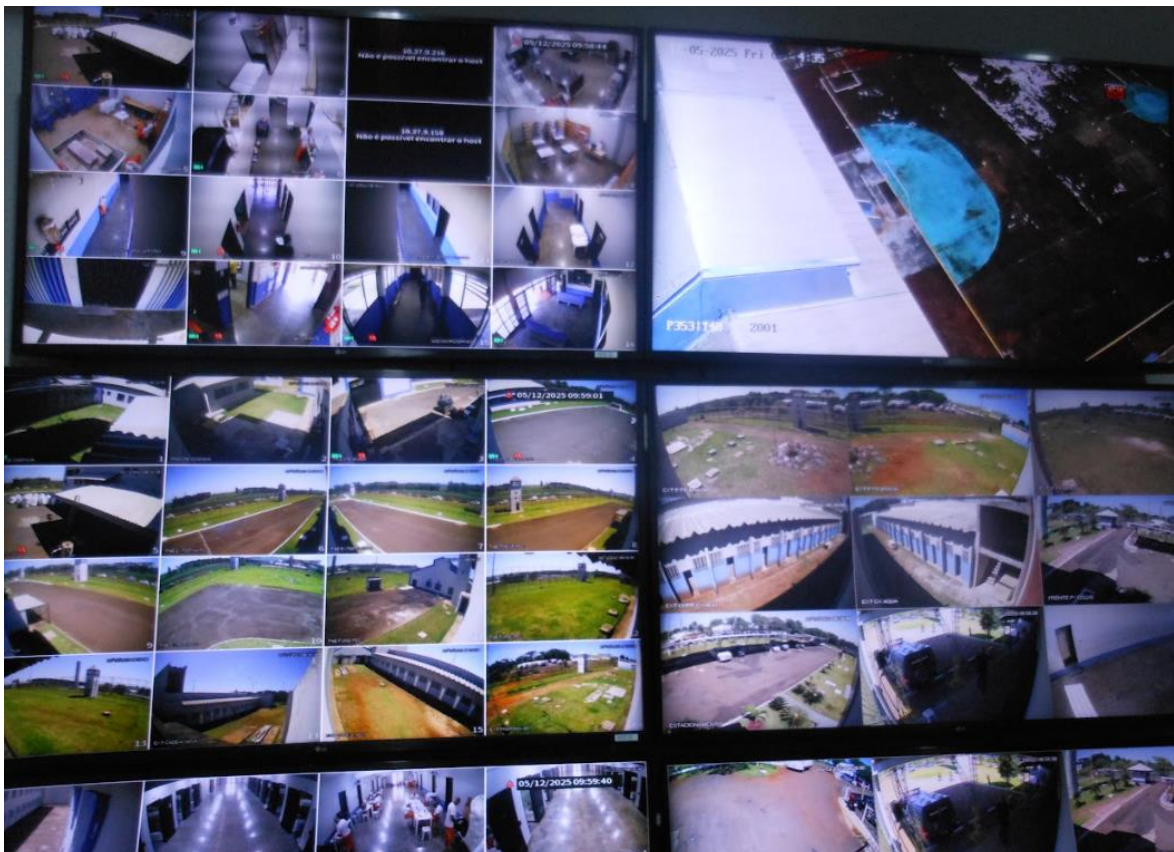



4. CONCLUSÃO

Ante o exposto, constata-se que a Penitenciária Industrial Marcelo Pinheiro (PIMP), em que pese possuir estrutura física conservada e ofertar expressivas oportunidades de trabalho e estudo — fundamentais para a ressocialização —, opera atualmente com uma taxa de ocupação de aproximadamente 122%, o que caracteriza quadro de superlotação.

Umuarama e Cascavel, 15 de dezembro de 2025.

PEDRO BRUZZI

RIBEIRO

CARDOSO:407746958

97

Assinado de forma digital

por PEDRO BRUZZI RIBEIRO

CARDOSO:40774695897

Dados: 2025.12.15 15:58:20

-03'00'

PEDRO BRUZZI RIBEIRO CARDOSO

Defensor Público do Estado do Paraná

Coordenador Auxiliar do NUPEP

RAFAELA MARTINS DA SILVA

Assessora de Órgão de Execução

Colaboradora do NUPEP

JANAÍNA ALVES TEIXEIRA

Assistente Social

Colaboradora do NUPEP

ANEXO









SF-400

ZERO

MODE

g

oz

CAPACITY:

10000gX1g/353ozX0.1oz

MODE

TARE

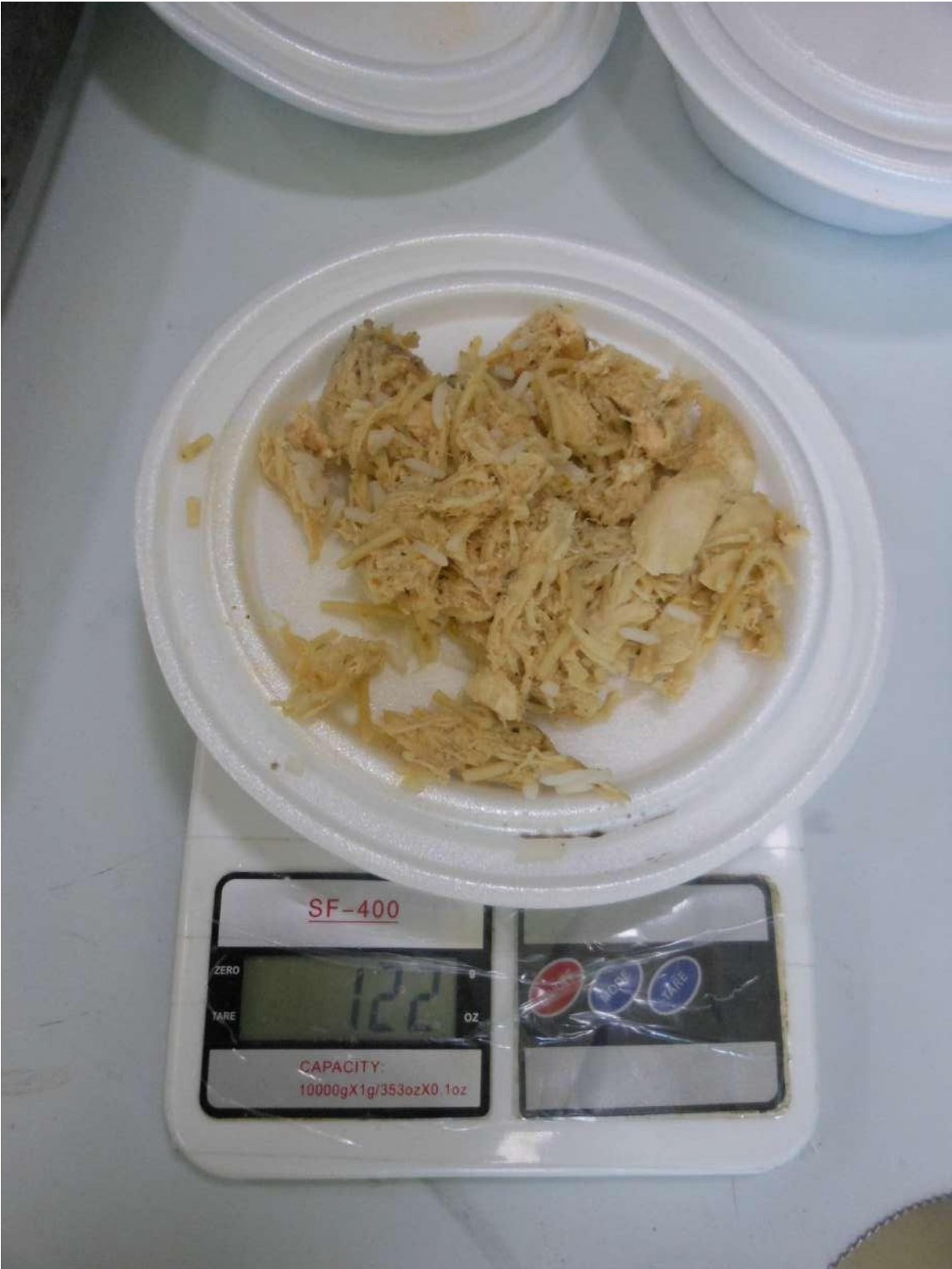

SF-400

ZERO

TARE

122.0

g

CAPACITY:
10000gX1g/353ozX0.1oz

ON/OFF

MODE

TARE



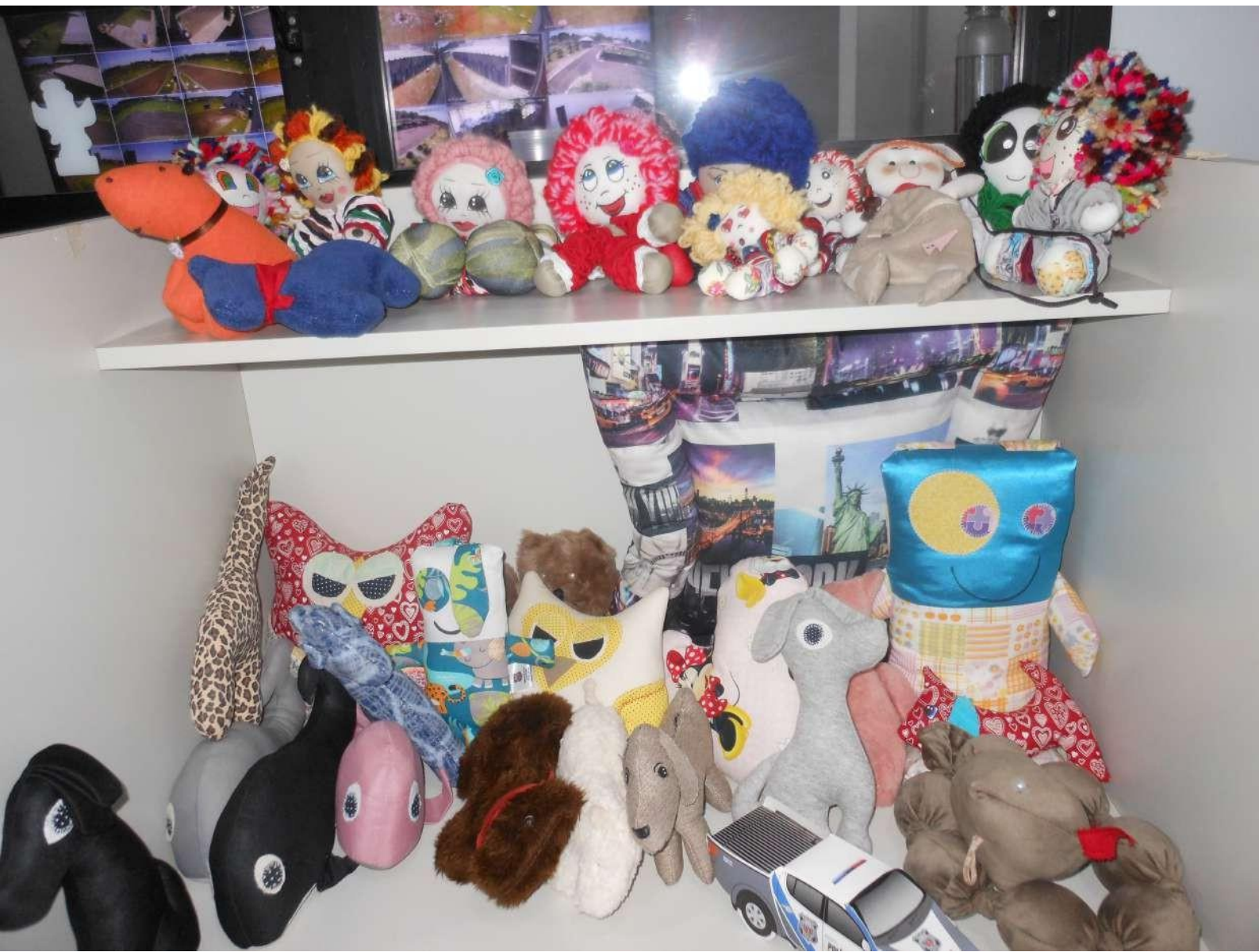









BOMPEL
PERFORMANCE PROFESSIONAL
CALÇADOS

BOMPEL



















i.on

Desfibrilador Externo Automático

DEA

Desfibrilador Externo Automático

Capa p/ Sofá **Seven**
3 e 2 lugares



Qualidade



Capa p/ Sofá 3 e 2 lugares
SEVEN
3 e 2 lugares
100% POLIESTER
100% POLIESTER
100% POLIESTER
100% POLIESTER

Capa p/ Sofá





produt
de qual
para facilit
SUA









TUICIAL ^{IF}
INDÚSTRIA GRÁFICA



















Panificação











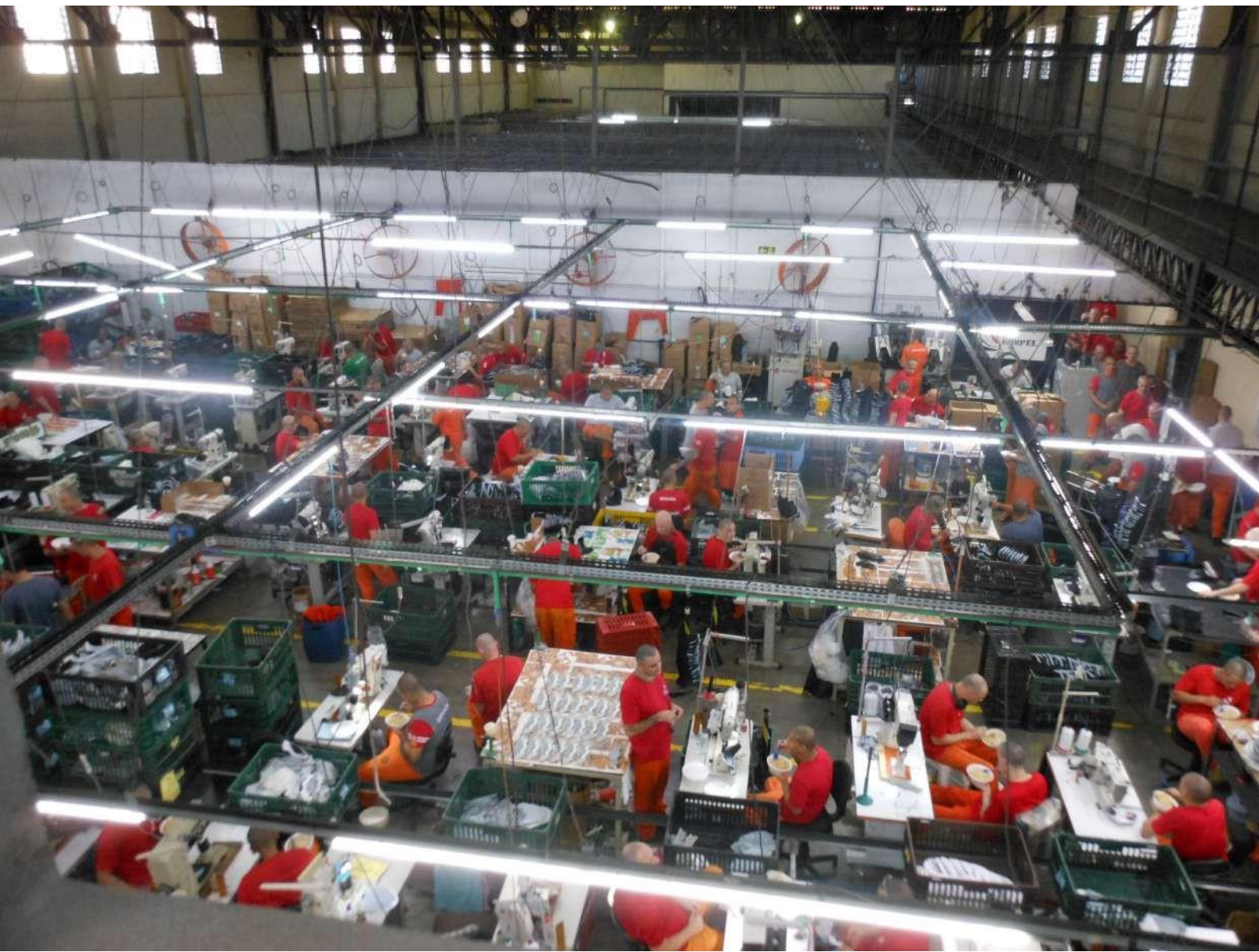



SALA
08





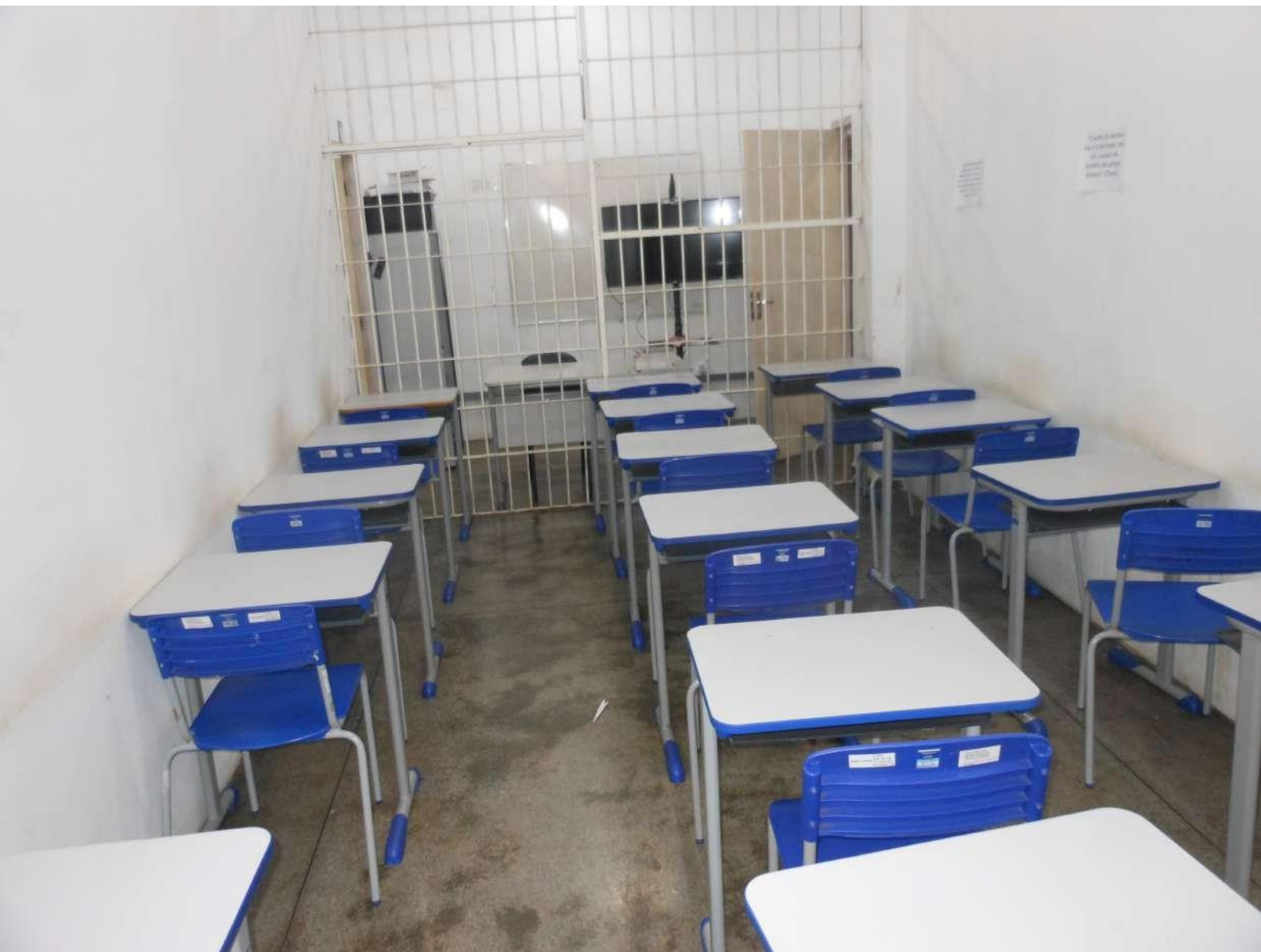



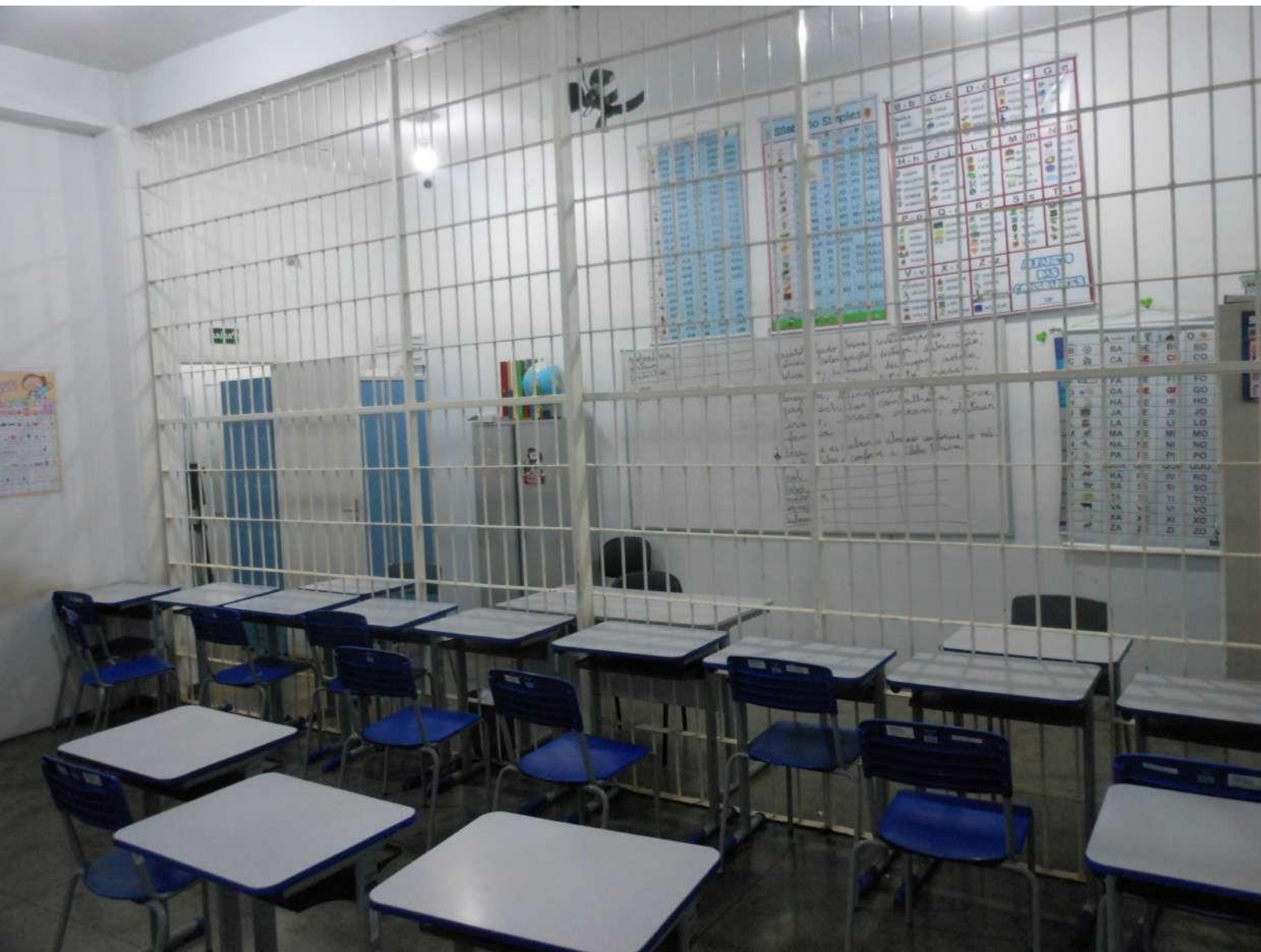













507



Setor
Educativo



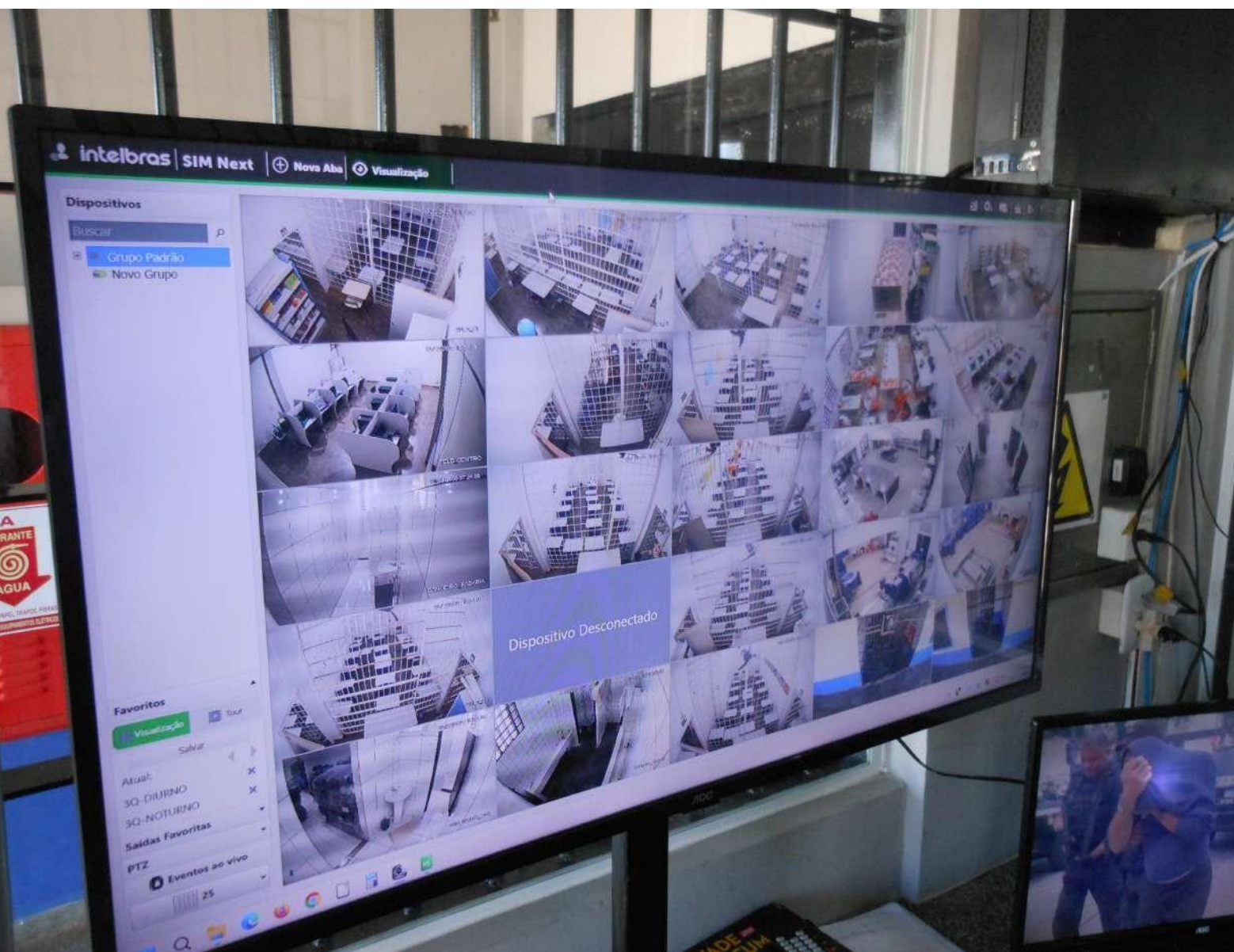









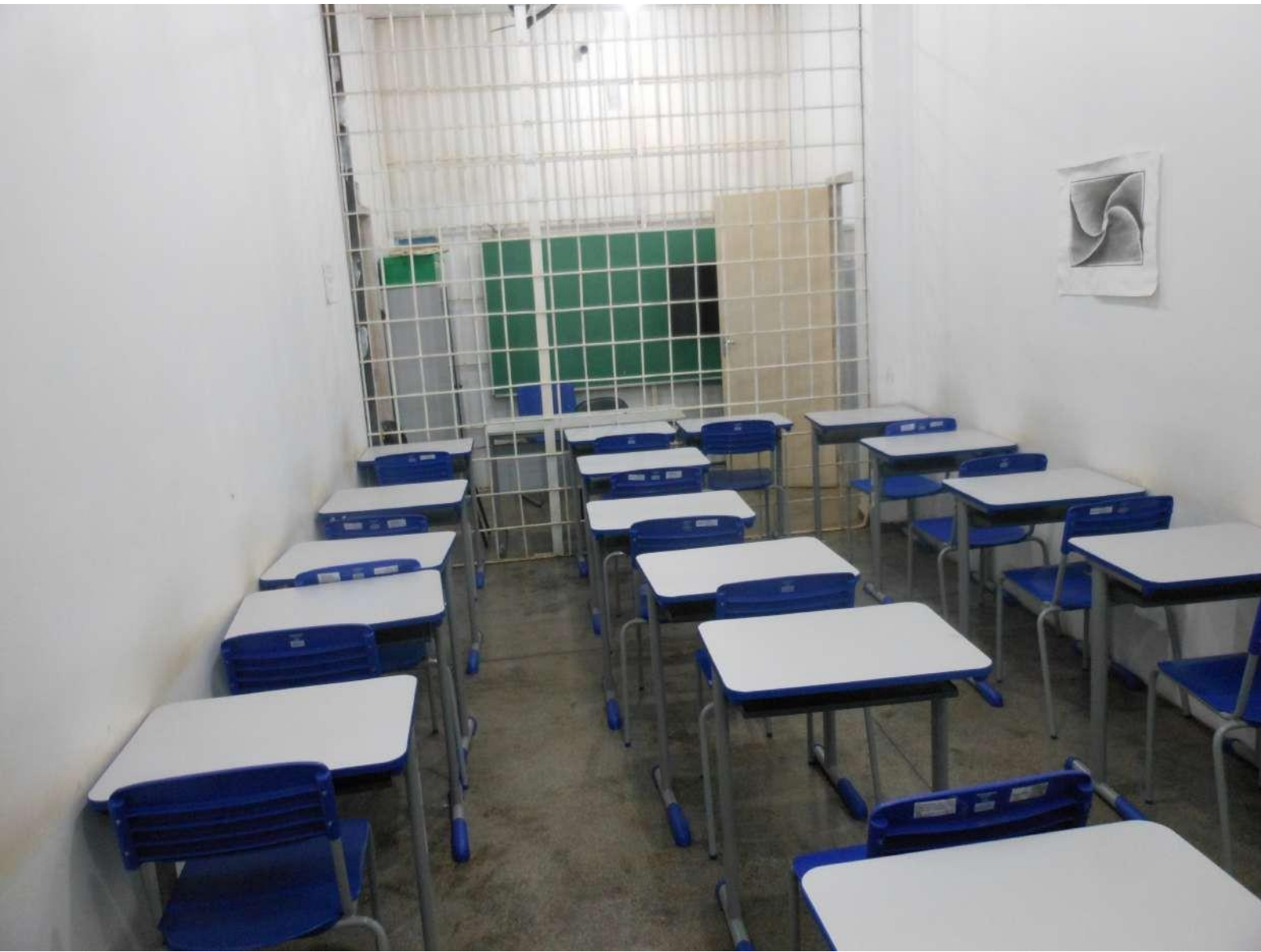





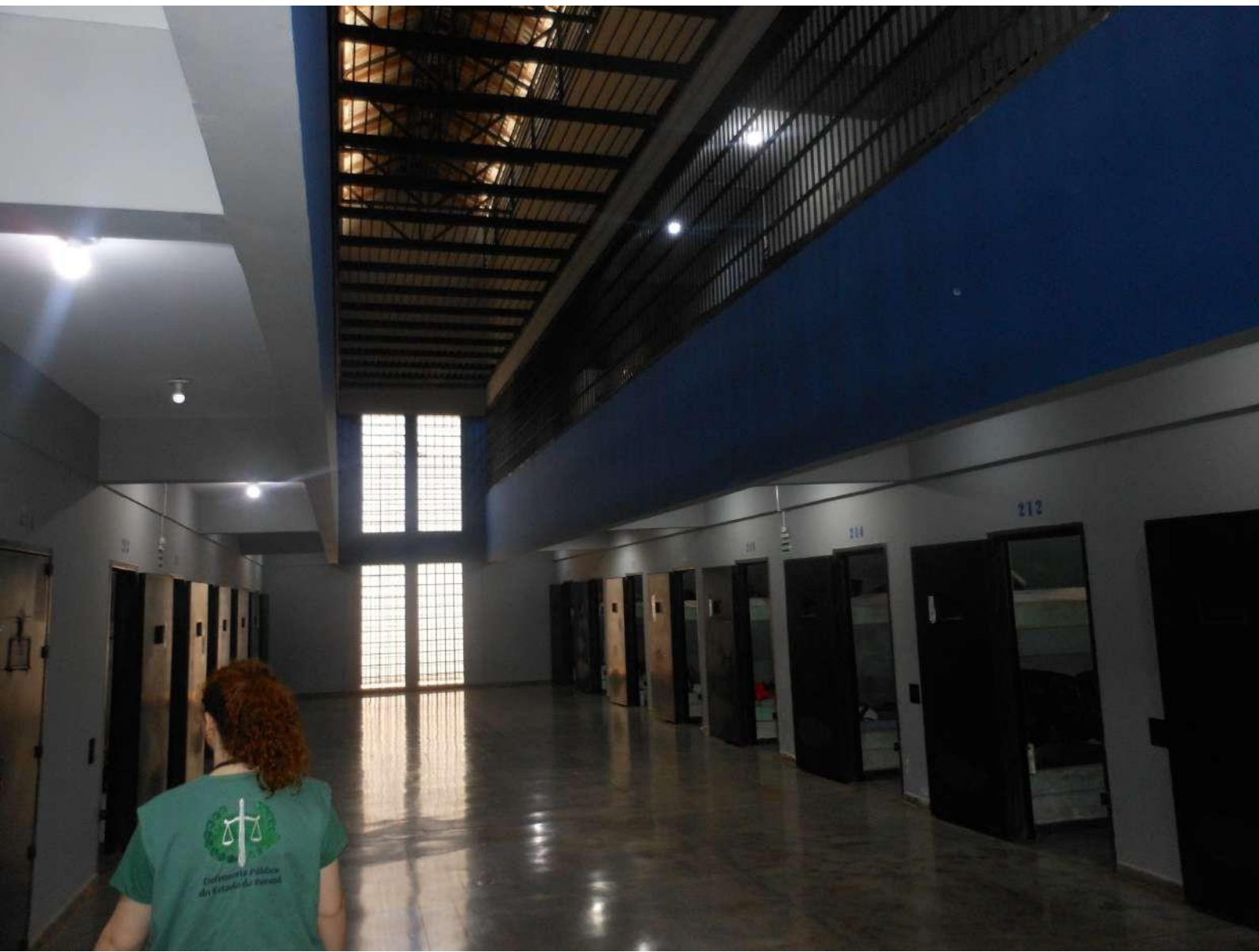







201



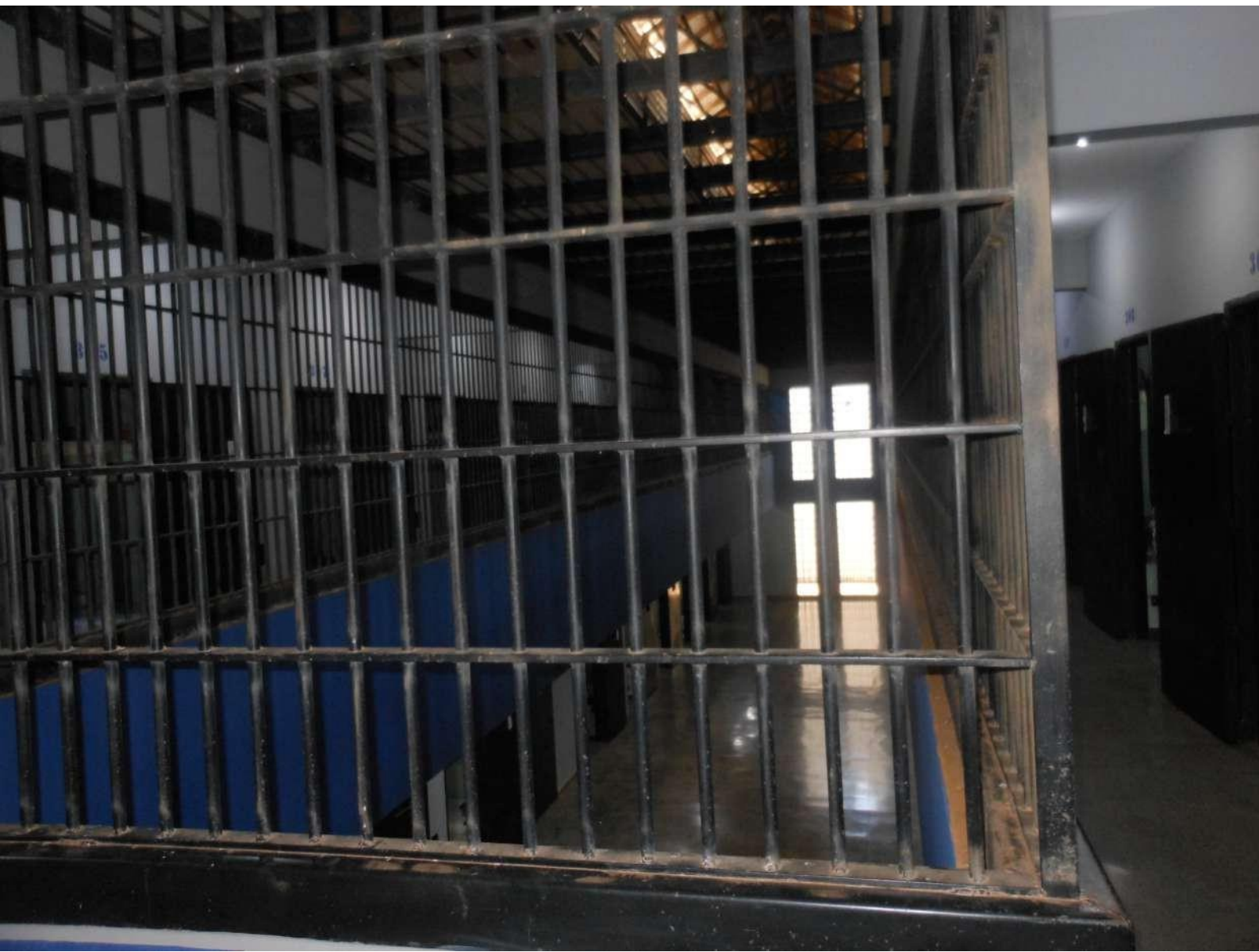



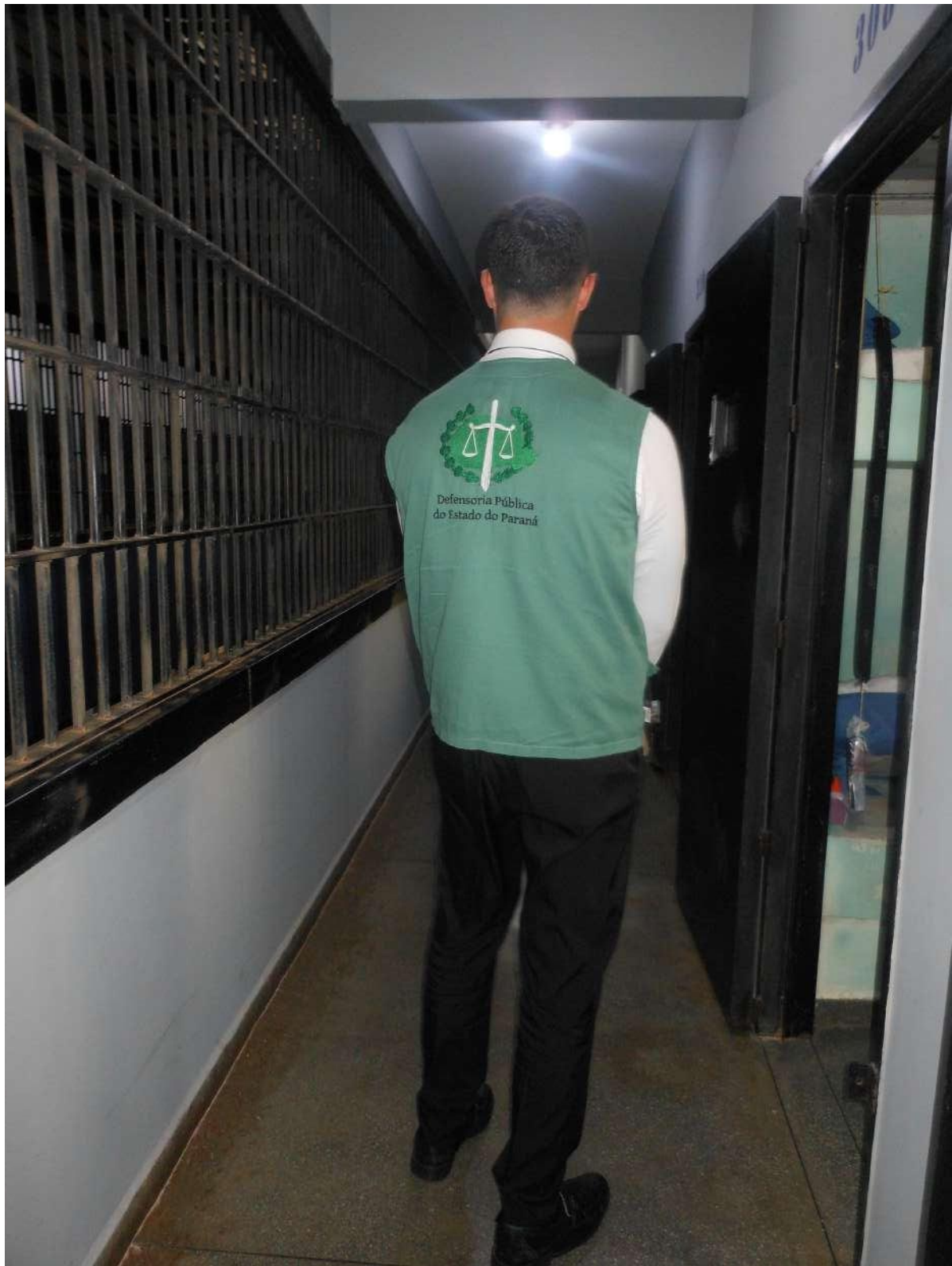

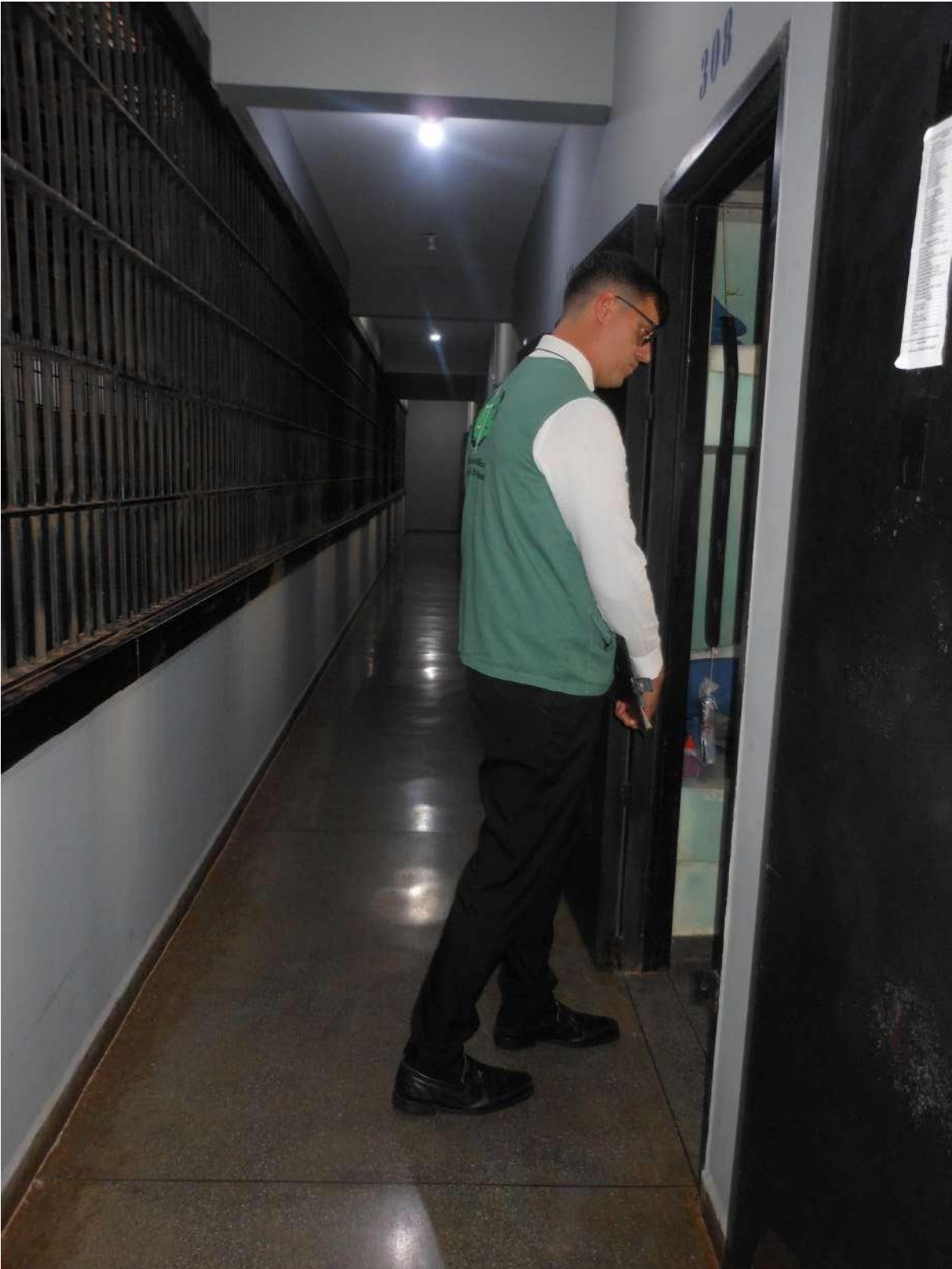









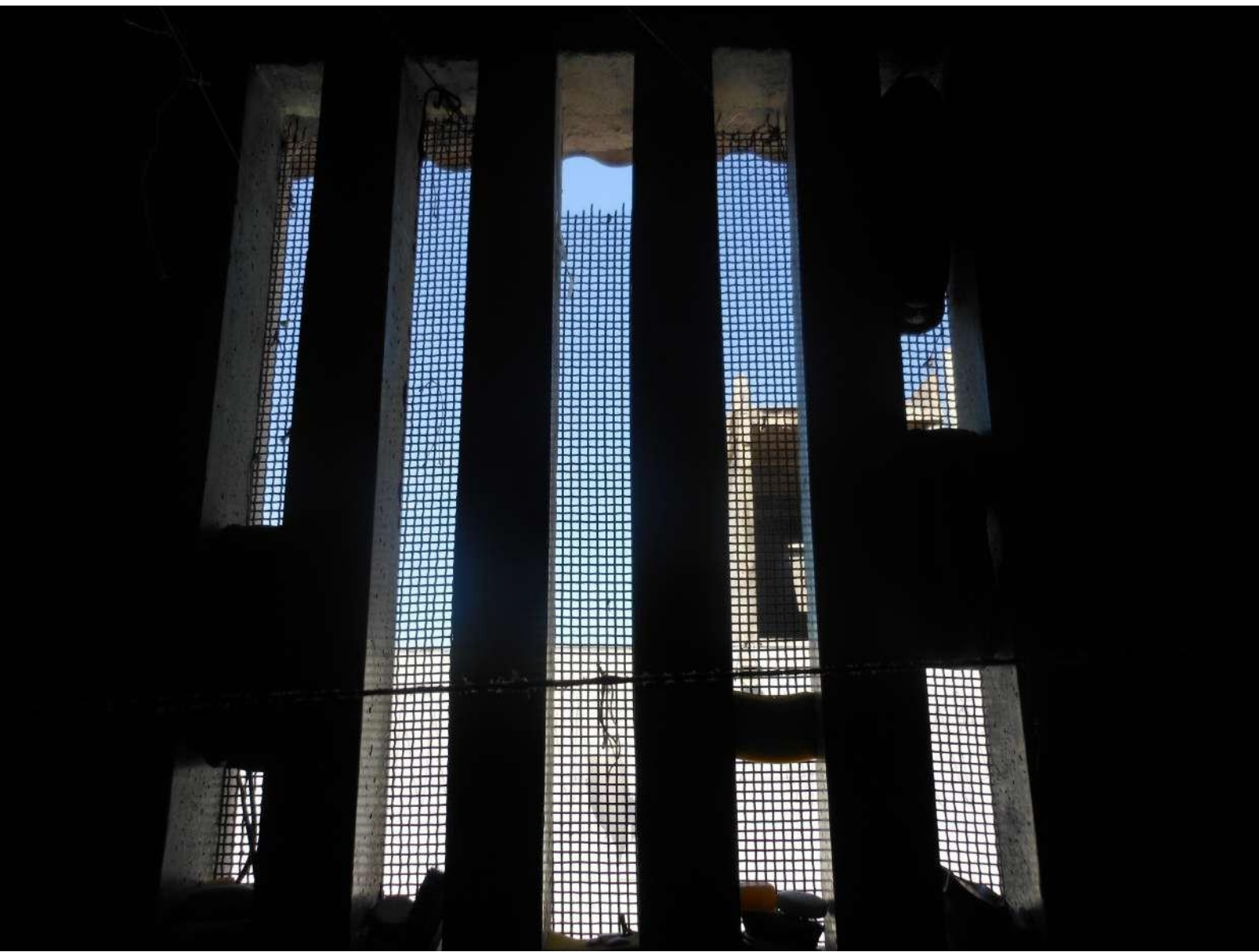







106



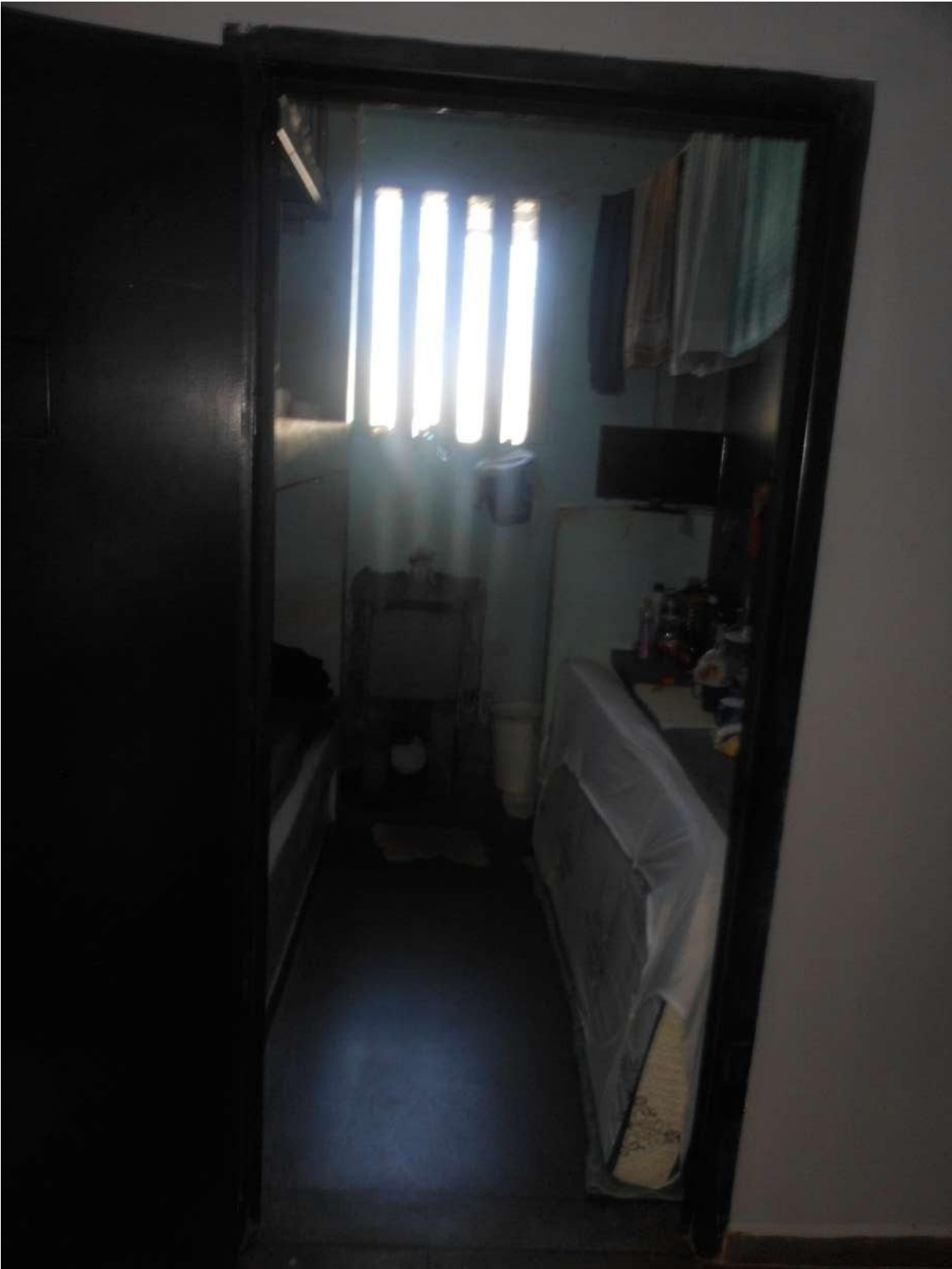





























ESTADO DO PARANÁ
DEPARTAMENTO DE POLÍCIA PENAL - DEPPEN
PENITENCIÁRIA INDUSTRIAL MARCELO PINHEIRO - PIMP
ROUPARIA

Nº DO KIT:

"G"

83

KIT DO PRESO

Declaro que na presente data recebi

Blusas moletom ou lã	2 ✓	Bíblia	1
Calças malha escolar ou moletom	2 ✓	Barbeador descartável	1
Camisetas brancas	3 ✓	Colher	1
Calção	1 ✓	Escova dental	1
Toalha de banho	1 ✓	Sabão	1
Lençol	2 ✓	Rolo de papel higiênico	1
Par de chinelo	1	Sabonetes	1
Mantas verão, inverno	2 ou 4	Caneca	1
		Creme dental	1

AGENTE: _____ EQUIPE: _____ EM: ___/___/___

Nome (PRESO): _____ Prontuário: _____

Medida pessoal: N° do calçado _____ Tamanho da calça _____ Tamanho da camiseta _____

Assinatura do preso: _____







**EDIVALDO
CAMILO
FARIAS**

**CLAUDECIR
HENRIQUE
PINTO**

**ALCEU CORREA
DE SOUZA**

Consul

24.3 kWh/24h	10°C
--------------	------

Consul



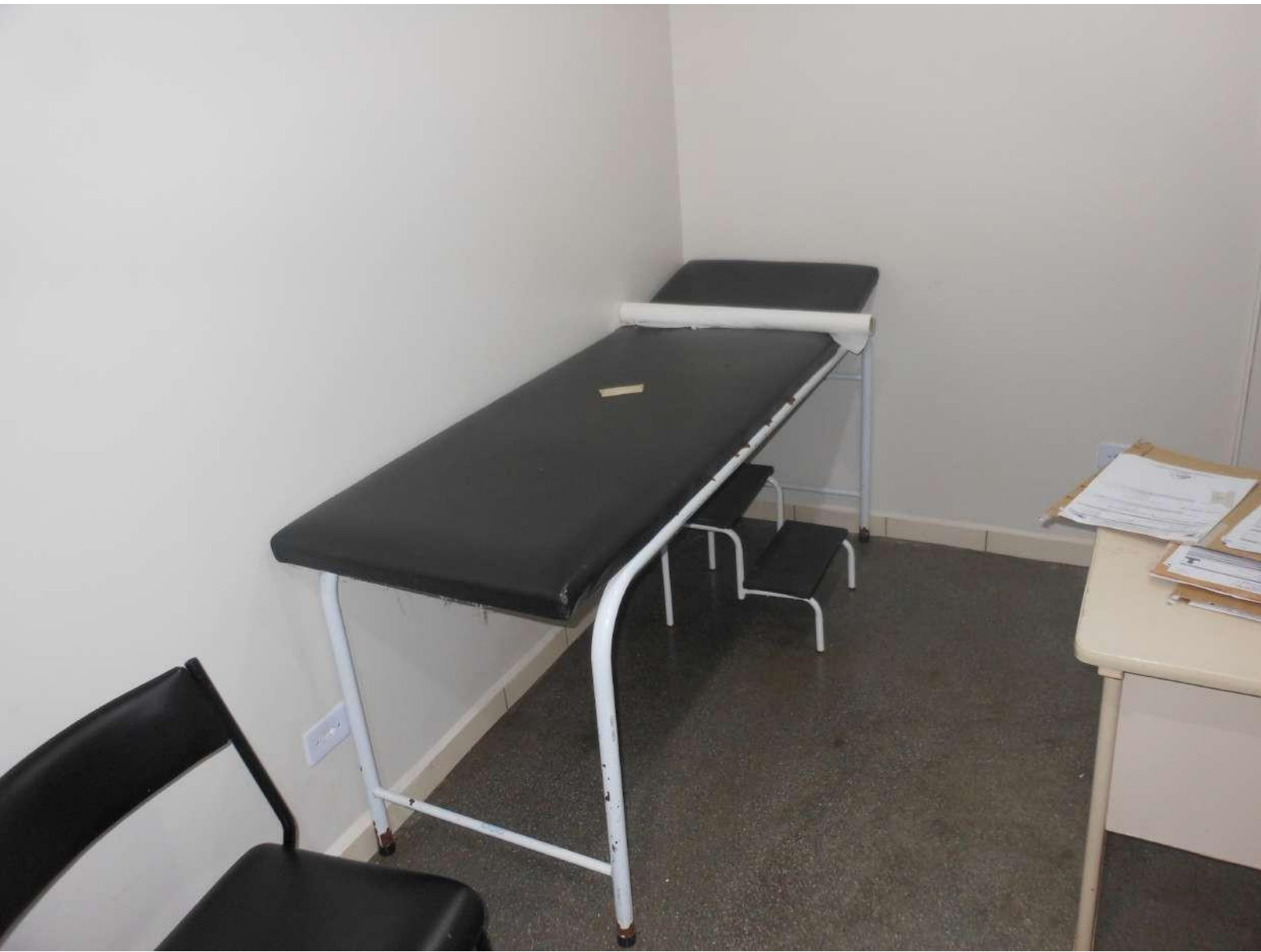











ATIVO - RADIAÇÃO

X-RAY ON
WHEN RED
ALARM SOUND
IS ON
WARNING

SECURITY

SPECTRUM BODYSCAN



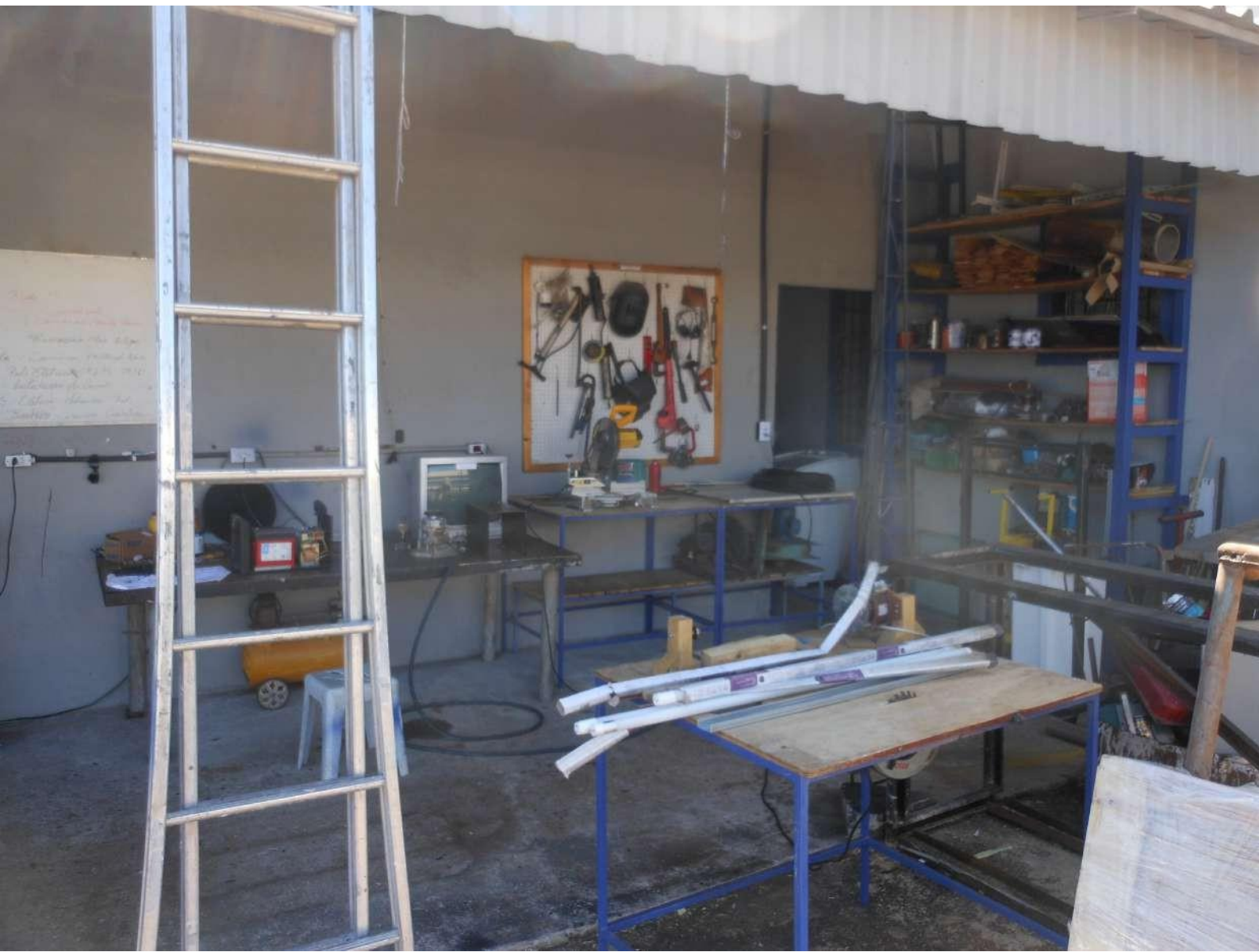



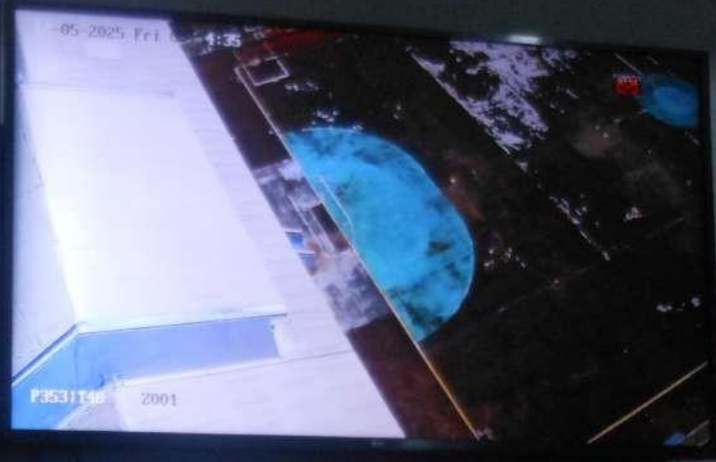

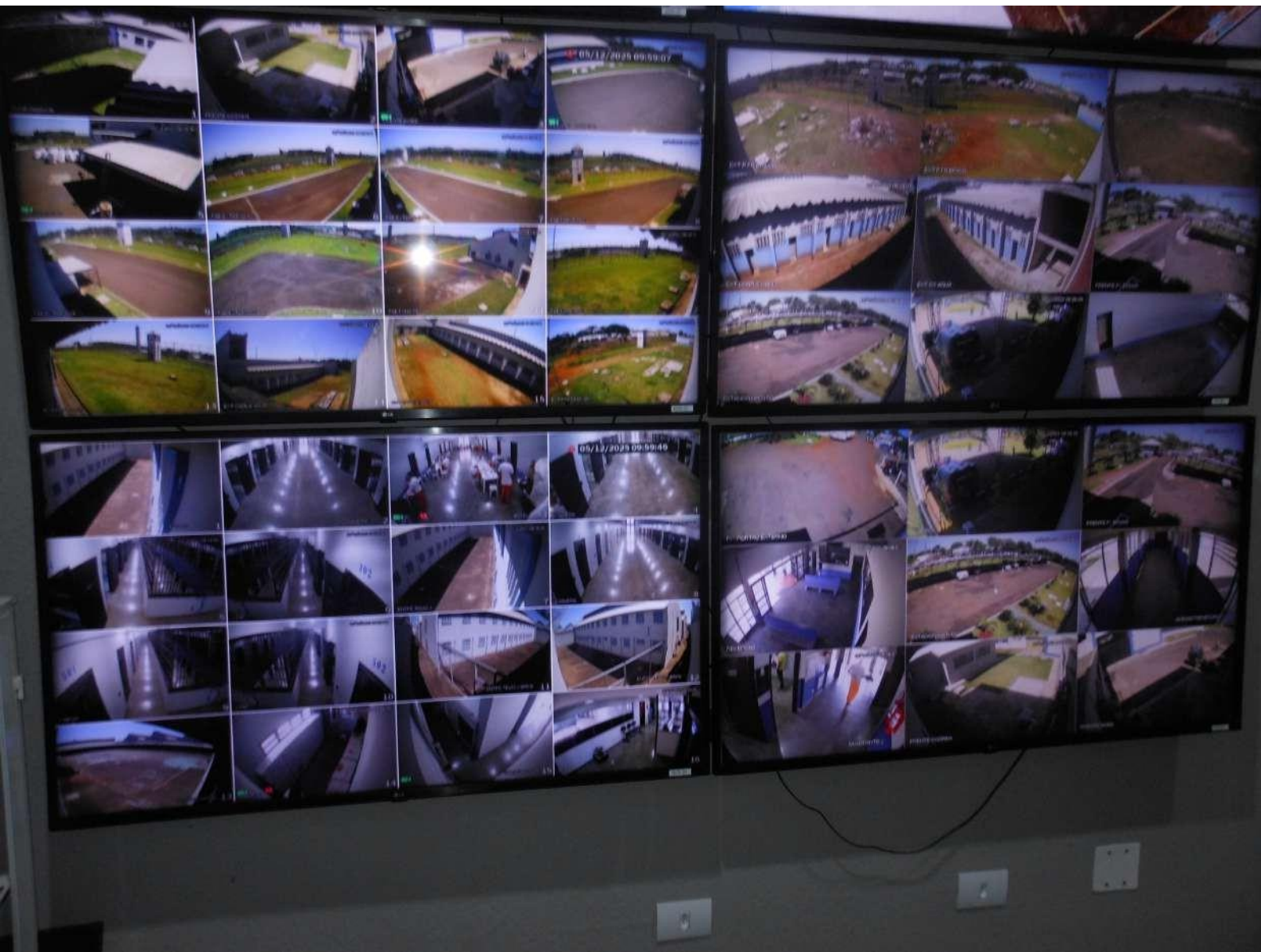



CONSERVAÇÃO

CULTURA

MEIO AMBIENTE

CULTURA

stark

FUNDETEC

MANUTENÇÃO

PRA FRENTE

ROUPARIA

GR



Sala de Atendimento

POLÍCIA PENAL DO PARANÁ - PPPR

