



RELATÓRIO DE INSPEÇÃO NA CADEIA PÚBLICA DE UMUARAMA **(CPUMUA)**

1. INTRODUÇÃO

Em **13 de maio de 2026**, às 09:40, o Núcleo de Política Criminal e Execução Penal da Defensoria Pública do Estado do Paraná esteve presente na **Cadeia Pública de Umuarama**, localizada na Avenida Rondônia, 3299 - Zona VII, Umuarama-PR, CEP 87503-470, para a realização de inspeção das condições das carceragens, em cumprimento ao disposto no artigo 81-B, inciso V, da Lei de Execução Penal, no artigo 4º, incisos XI e XV, da Lei Complementar Estadual 136/2011 e no artigo 4º, incisos XI e XVII, da Lei Complementar Federal n. 80/94.

Compareceu à inspeção o Coordenador Auxiliar do NUPEP, Defensor Público Pedro Bruzzi Ribeiro Cardoso, que foi recebido pelo gestor, o policial penal Helton Bezerra de Lima, que garantiu o acesso da Defensoria Pública à unidade.

É objetivo comum das inspeções identificar os principais problemas nas unidades prisionais, buscando-se contribuir tanto para o fim das violações de direitos a que normalmente estão sujeitas as pessoas privadas de liberdade, quanto à melhoria das condições de trabalho dos seus servidores.

O presente relatório é composto por informações fornecidas pela direção e servidores da unidade, observação direta da Defensoria Pública e entrevista com os custodiados.

2. INFORMAÇÕES REPASSADAS PELA EQUIPE DA UNIDADE

A) Identificação e administração do estabelecimento

A Cadeia Pública de Umuarama destina-se à custódia de homens, sejam eles presos provisórios ou condenados.



O gestor informou que a unidade não possui Laudo do Corpo de Bombeiros nem mesmo Laudo da Defesa Civil. Quanto às dedetizações, apresentou que são realizadas 03 (três) vezes ao ano, no entanto não informou quando ocorreu a última.

A unidade conta com uma equipe de 07 (sete) policiais penais, sendo todos masculinos.

A unidade conta com equipe médica, assistência jurídica e religiosa, mas não possui assistência social e psicológica no local.

Ressalta-se que a unidade possui sistema de CFTV com quantidade satisfatória de câmeras de segurança.

Ademais, o policial penal declarou que os custodiados não ficam em “shelters”.

B) Lotação do estabelecimento e perfil das pessoas presas:

Note-se que, de acordo com o Conselho Nacional de Justiça, a capacidade total do estabelecimento é de 100 (cem) pessoas¹. Todavia, na data da inspeção, a unidade custodiava 218 (duzentos e dezoito) pessoas. Considerando a capacidade total projetada, a unidade contava com uma superlotação de 118 (cento e dezoito) pessoas privadas de liberdade, ou seja, uma superlotação de 218% (duzentos e dezoito por cento).

De acordo com o gestor, não há divisão entre os custodiados primários de reincidentes ou provisórios de sentenciados, separando-os apenas em razão da natureza do delito.

Ainda, foi relatada a presença de 1 (um) preso civil, 01 (um) estrangeiro paraguaio, 02 (dois) indígenas e 02 (dois) idosos com idade superior a 70 (setenta) anos.

¹ Conforme informações constantes no site <<https://geopresidios.cnj.jus.br/>>. Data de acesso 14/05/2026.



No momento da inspeção não havia pessoa trans custodiada, pessoa com deficiência grave ou PPL aguardando vaga no regime semiaberto.

No mais, não havia custodiado aguardando cumprimento de mandado de internação. Nestes casos, o gestor informou que é realizada a comunicação à Secretaria de Saúde para realizar os procedimentos necessários à regulação na central de leitos. A unidade não aciona a Equipe Interprofissional de Referência em Saúde Mental (INTERSAM) do TJ/PR, contudo realiza o encaminhamento do preso ao CAPS para tratamento.

Com relação à estrutura física do estabelecimento, o gestor informou que a unidade possui 02 (duas) galerias destinadas ao convívio, com 06 (seis) cubículos cada; 01 (um) cubículo para seguro; 03 (três) cubículos destinadas à triagem e 03 (três) alojamentos para PPLs implantados no trabalho interno/externo.

Não há, no estabelecimento, cubículos com acessibilidade para PPLs com deficiência física.

Na data da inspeção, a unidade encontrava-se em obras para a construção de 02 (dois) cubículos, sendo 01 (um) destinado aos presos civis e outro às custodiadas femininas – as quais, atualmente, permanecem no “corró”, da polícia civil, até a transferência.

O banho de sol é garantido aos presos do convívio, ocorrendo 05 (cinco) vezes por semana, de segunda a sexta-feira. Aos presos da triagem e do seguro, é assegurado 01 (uma) vez por semana.

C) Instalações e serviços

Quanto às instalações, o gestor informou que os cubículos não possuem chuveiro com água quente. Contudo, há fornecimento de água potável em todas as celas, bem como água potável gelada disponível em bebedouro instalado no pátio.



Embora não haja camas suficientes, foi informado que a unidade possui colchões e cobertores para atender todos os custodiados. Ocorre que, por falta de espaço físico, os custodiados acabam por dividir colchões.

Nas celas de triagem e convívio, a situação revelou-se mais agravada, com maior número de custodiados dormindo em colchões dispostos no chão. Nos cubículos do convívio, constatou-se a presença de 08 (oito) presos em cada cela, embora existam apenas 06 (seis) camas.

Em relação à saúde, existe um dispensário de medicamentos onde os funcionários do estabelecimento são responsáveis por dispensar os medicamentos.

Além disso, há um ambulatório médico instalado onde são realizados os atendimentos na unidade - na média de 12 (doze) a 15 (quinze) custodiados por semana.

No mais, são realizadas, no estabelecimento, consultas odontológicas, sendo atendidos na média de 02 (dois) a 03 (três) presos por semana, conforme informado pelo gestor.

As consultas psiquiátricas e eventuais encaminhamentos ao CAPS ocorrem mediante escolta.

A respeito das assistências prestadas, a unidade não possui assistente social no quadro. Há, no entanto, assistência jurídica e religiosa.

D) Disciplina e ocorrências:

No que tange às infrações disciplinares, o servidor informou que a unidade apenas emite o comunicado. A oitiva e o procedimento disciplinar são realizados pela Regional.

Além disso, informou que não há registros de episódios de rebelião, suicídio e homicídio na unidade. Há, contudo, registros de fuga.



Ressalta-se, que, de acordo com o informado pelo policial penal, a unidade conta com registro de uso de armamento não letal.

E) Higiene

O gestor informou que não há racionamento de água na unidade. Não obstante, relatou a insuficiência de itens de higiene, em razão da ausência de fornecimento pelo DEPPEN, sendo tais materiais atualmente supridos, em sua maior parte, pelos familiares dos custodiados e pelo Conselho da Comunidade. Pontuou, ainda, que a reposição dos itens de higiene ocorre semanalmente.

Em relação à limpeza, a unidade não possui lavanderia industrial. As roupas são lavadas pelos custodiados dentro das galerias.

F) Alimentação

Atualmente a empresa responsável pela alimentação é a Marmitaria Refeições Coletivas LTDA (CNPJ nº 86.472.693/0026-99) - contrato que se encerra em 20 de maio de 2026:

▲ CONTRATO 321/2025 - ALIMENTAÇÃO - MARMITARIA REFEIÇÕES COLETIVAS LTDA

Unidade: PECO, CP Campo Mourão II, CP Cianorte, CP Umuarama, CP Cidade Gaúcha, CP Campo Mourão I, CIS Campo Mourão, CP Goioerê e CP Loanda
Prazo de Vigência: 21/05/2025 a 20/05/2026
Valor Total: R\$ 18.444.764,00
Extrato de Publicação
Termo de Referência e IMR
Empenho: 2025NE055348

Segundo o gestor, a empresa Telma Bussmann Vilas Boas - Serviços de Alimentação LTDA. será responsável pela continuidade da prestação dos alimentos na unidade, a partir de 21 de maio de 2026. Contudo, não foi possível localizar o respectivo contrato.

Com relação aos horários, de acordo com o gestor, o café é oferecido às 06h00m; o almoço, às 10h30m; e a janta às 16h30m.



Há, no local, comissão de alimentação, composta pelos monitores da unidade, que aferem o peso, a temperatura e a qualidade. A equipe de inspeção realizou a aferição de temperatura e peso. Constatou-se que o peso e a temperatura estavam adequados.

13-05

Unidade Penal: _____ Data: _____

CAFÉ DA MANHÃ				ALMOÇO				JANTAR			
Presos		Funcionários		Presos		Funcionários		Presos		Funcionários	
QUANT.				QUANT.				QUANT.			
16-09	07:10	07:30		10:00	10:50	11:05					
PRESOS		AGENTES		PRESOS		AGENTES		PRESOS		AGENTES	
Adequada/Inadequada		Adequada/Inadequada		Adequada/Inadequada		Adequada/Inadequada		Adequada/Inadequada		Adequada/Inadequada	
ITENS				ITENS				ITENS			
Lacre	✓			Lacre	✓			Lacre			
Odor	✓			Hot - box	✓			Hot - box			
Garrafa				Cardápio	✓			Cardápio			
Higiene				Aparência	✓			Aparência			
Sabor Bebida				Sabor	✓			Sabor			
Aparência				Higiene	✓			Higiene			
Doce/Marg.				Odor	✓			Odor			
* Peso mínimo: 100g pr Refeição PRES PRS: 464 PNE PRS: 48				* Carne/Peso 213				* Carne/Peso			
Lanche Noturno dos Funcionários:											
CAFÉ		ALMOÇO		JANTAR							
Temperatura		Temperatura		Peso		Temperatura		Peso			
1.		59,3		764							
2.		58,6		664							
3.		58,6		779							
CARGAÍPO FORNECIDO Amor, feijão, feijão e feijão											
CONFERÊNCIA											
NOME LEGÍVEL		RUBRICA		NOME LEGÍVEL		RUBRICA		NOME LEGÍVEL		RUBRICA	
Empresário: 9128		Iluzo		Iluzo		Iluzo					
Funcionário 1: Pajama		Pa		Duo Bichy		Iluzo					
Funcionário 2:											



MARMITARIA Ltda.
FONECEDORA / TRANSPORTADORA
MARMITARIA REFEIÇÕES COLETIVAS LTDA
RUA: RODOVIA PR 323 - 3451, INDUSTRIAL
CEP: 87.400-000 - CRUZEIRO DO OESTE - PR

BOLETIM DE TRANSPORTE DE REFEIÇÕES - DETENTO (S)

DATA: 13/5/2026
DESTINATÁRIO: UMUARAMA
ENDEREÇO: Avenida Rondonia, 2299 CIDADE: Umuarama /PR CEP: 87.400-470

DESCRIÇÃO	UNIDADES	HORÁRIO ENTREGA
20 pães com Margarina ou Doce.		
1.300 ml de Café puro (preto) adoçado.	200	
1.300 ml de Café com leite adoçado.		
1.300 ml de Chá adoçado.		

Assinatura Nutricionista
Assinatura Responsável Penitenciária

JANTAR CARDÁPIO

ARROZ / FEIJÃO	UNIDADES	HORÁRIO ENTREGA
FEIJOADA / FAROFA	200	
SALADA		

EMBALAGEM ORGANOLÉPTICA
Cheiro: Aparência: Sabor:

Assinatura Nutricionista
Assinatura Responsável Penitenciária

JANTAR CARDÁPIO

ARROZ / FEIJÃO	UNIDADES	HORÁRIO ENTREGA
MIX DE CARNE / PIZZA DE FRIO	200	
SALADA		

EMBALAGEM ORGANOLÉPTICA
Cheiro: Aparência: Sabor:

Assinatura Nutricionista
Assinatura Responsável Penitenciária

Assinatura da Penitenciária Assinatura

Observações

Este documento é válido para comprovação de entrega e recebimento da mercadoria pelo expresso ACERTO E DE ACORDO COM OS PADRÕES DE QUALIDADE E DE QUANTIDADE CONTRATADAS.

O gestor relatou que eventuais problemas são comunicados via sistema GMS. Além disso, é realizado Instrumento de Medição de Resultado - IMR.

A unidade conta com cozinha interna, no entanto é utilizada para o preparo de comida apenas para os funcionários da unidade.

Não é realizado fornecimento de 4ª refeição pela empresa ou pelo Conselho da Comunidade.

Por ocasião da inspeção, o Defensor Pedro Bruzzi experimentou uma das marmittas servidas às pessoas presas: tratava-se de uma porção de arroz, feijoada, farofa e salada. A comida tinha boa temperatura e sabor razoável.



G) Vestuário

Referente ao vestuário, o fornecimento pelo DEPPEN é insuficiente, de modo que a reposição depende majoritariamente das famílias.

De acordo com o gestor, a unidade apenas recebe apenas calças e toalhas.

H) Remição

De acordo com o gestor, as vagas para remição estão assim distribuídas:

Tipo	Nº de vagas	Nº de implantados	Pecúlio/Salário
Artesanato	53	47	X
Serviços gerais - Barbearia	2	2	Pecúlio
Manutenção predial	2	2	Pecúlio



Limpeza	9	8	Pecúlio
Trabalho externo – Prefeitura de Maria Helena/PR	40	4	Salário
Trabalho externo – Prefeitura de Umuarama/PR	50	28	Salário
Empresa de alimentação	2	2	Salário
Leitura ²	X		

Apesar de haver cursos profissionalizantes na unidade, não há ensino regular formal. Foi aplicada a prova do ENCCEJA e do ENEM no ano passado.

Além disso, é realizado curso teológico dentro do estabelecimento.

A unidade conta com convênio formalizado com as Prefeituras de Maria Helena/PR e Umuarama/PR. Tanto nas atividades desempenhadas junto ao setor público quanto naquelas desenvolvidas em entidades privadas, os custodiados recebem salário.

I) Cultura

A unidade possui biblioteca, mas não há roda de teatro, poesia e leitura ou coral.

Ademais, verificou-se que os cubículos possuíam televisão.

J) Conselho da Comunidade

² O projeto de leitura é realizado através de convênio com a faculdade de UniAlfa, de Umuarama. Não foi especificado quantas pessoas participam do referido projeto.



O Conselho da Comunidade auxilia no tratamento penal na unidade, suplementando itens de higiene, bem como na criação/realização de projetos de remição e fornecimento de linha aos presos que não possuem condições financeiras para o artesanato.

O órgão, no entanto, não contrata profissionais ou auxilia nos custos de obras na unidade.

K) Município

O Município de Umuarama aderiu ao PNAISP, auxiliando o tratamento penal através da disponibilização de médico clínico e dentista – este com auxiliar.

Além disso, o gestor informou que o Município auxiliar com o fornecimento de medicamentos que o DEPPEN não fornece. No entanto, não disponibiliza assistência social para o atendimento às PPLs.

L) Visitas

As visitas presenciais acontecem aos sábados, das 08h às 15h. Além disso, é realizada a visita por videochamada (*webvisita*), inclusive com outras pessoas custodiadas.

São realizadas visitas íntimas, contudo, a unidade não dispõe de espaço específico para esse fim.

A unidade não possui scanner corporal, mas possui detector de metais. O gestor informou que não realizam revista íntima vexatória.

M) Convênios/Parcerias

Por fim, quanto aos convênios e parcerias, o policial penal informou que a unidade possui convênio com Faculdade UniAlfa, de Umuarama, para o desenvolvimento das atividades de remição pela leitura.



Somado a isso, informou que já receberam repasse do Conselho de Segurança (CONSEG) do Município – utilizado para aquisição de 01 (uma) impressora.

Por fim, declarou que nunca receberam repasse de verbas da Justiça Federal e que não contam com fundo rotativo.

3. OBSERVAÇÕES FEITAS DURANTE A INSPEÇÃO E ENTREVISTA ÀS PESSOAS PRIVADAS DE LIBERDADE

A) ESTRUTURA EXTERNA

A unidade é composta por 02 (duas) galerias com 06 (seis) cubículos destinados ao convívio. Além disso, a unidade apresenta 01 (uma) cela destinada ao seguro; 03 (três), para a triagem e 03 (três) alojamentos para custodiados implantados em trabalho interno/externo.

Há, ao fundo de uma das galerias, acesso ao pátio destinado ao banho de sol.





DPE PR
DEFENSORIA PÚBLICA
DO ESTADO DO PARANÁ



NUPEP
NÚCLEO DA POLÍTICA CRIMINAL
E EXECUÇÃO PENAL



DEFENSORIA PÚBLICA DO ESTADO DO PARANÁ
NÚCLEO DA POLÍTICA CRIMINAL E DA EXECUÇÃO PENAL (NUPEP)
Rua Benjamin Lins, 779 - Batel, 80420-100 - Curitiba - PR. E-mail:
nupep@defensoria.pr.def.br *Whatsapp:* (41) 9288-7445





Alojamento dos apenados implantados em trabalho externo

B) CELAS

Durante a inspeção, constatou-se que a ventilação é insuficiente, com pequenos exaustores e ventiladores fornecidos pelas famílias dos custodiados.



A iluminação natural dos cubículos é ruim, principalmente daqueles destinados ao seguro e triagem, e todos possuem iluminação artificial.







A pintura dos cubículos não é recente e foram identificados sinais de umidade.

Com relação aos banheiros e sanitários, estes são do tipo convencional, e os cubículos não possuem chuveiro com água quente.





No momento da inspeção, o odor das celas era razoável, com exceção dos cubículos destinados à triagem e ao seguro, nos quais as condições eram mais críticas.

C) CAMAS E COLCHÕES



Todos os cubículos encontram-se superlotados. Embora projetadas para acomodar 06 (seis) presos, em duas triliches, nas celas do convívio contêm, em média, 08 (oito) pessoas custodiadas.

Todavia, a situação dos cubículos destinados à triagem e ao seguro apresentam acentuada superlotação. No tocante à cela de triagem, os custodiados relataram que permanecem no local por período superior a 30 (trinta) dias, até que sejam transferidos para outro estabelecimento prisional.



Entrada triagem



Triagem

No conjunto, todos os colchões da unidade estão em boas condições e são de boa qualidade.





No entanto, apesar de haver colchões suficientes para todos os custodiados, não há camas suficientes para todos. A superlotação dos cubículos, principalmente, daqueles destinados ao seguro e da triagem, fazem com que diversos custodiados dividam colchões e durmam no chão.

D) DA SEGURANÇA

Foi observado que a unidade possui câmeras de segurança e detector de metais. Todavia, não possui *bodyscan*.

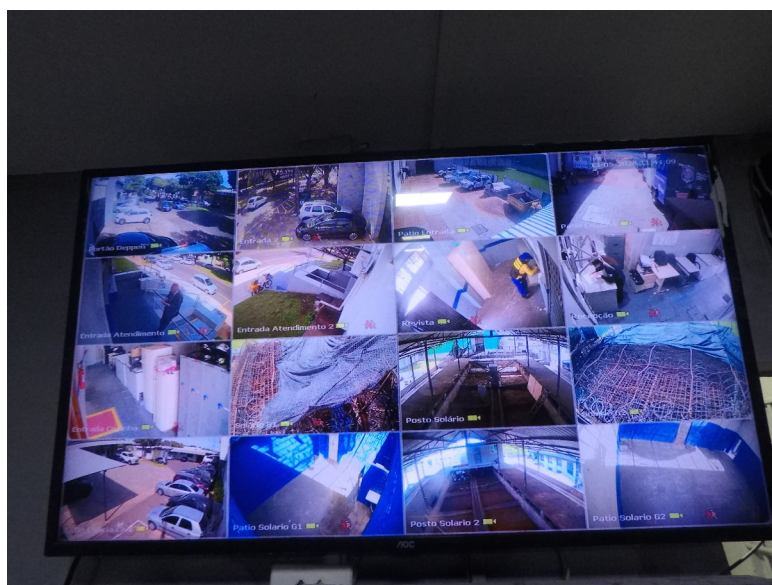



E) DA ENTREVISTA COM OS CUSTODIADOS

Em entrevista com os custodiados, confirmaram-se as informações prestadas pela gestão acerca da insuficiência de vestuário e de itens de higiene. As principais reclamações referiam-se à superlotação, especialmente nos cubículos destinados ao seguro e à triagem, nos quais os presos permanecem



por período superior a 30 (trinta) dias, aguardando transferência para outros estabelecimentos prisionais.

4. CONCLUSÃO

Ante o exposto, este Núcleo instaurará procedimento, com ulterior acompanhamento sobre eventuais soluções realizadas, principalmente em razão da unidade contar com uma população prisional em limites superiores ao estabelecido no art. 4º, §1º da Resolução nº 05/2016 do CNPCP e no julgamento da 2ª Turma do STF na Medida Cautelar na Reclamação 58.207/SP.

Além disso, serão adotadas providências para obtenção de informações junto à Coordenadoria Regional de Umuarama (R6) do Departamento de Polícia Penal do Paraná acerca da ausência de fornecimento de itens de higiene e vestuário aos custodiados, bem como da demora na transferência dos presos que permanecem das celas de triagem e seguro.

Umuarama/PR, 20 de maio de 2026.

PEDRO BRUZZI RIBEIRO CARDOSO

Defensor Público do Estado do Paraná

Coordenador Auxiliar do NUPEP



ANEXO – FOTOS



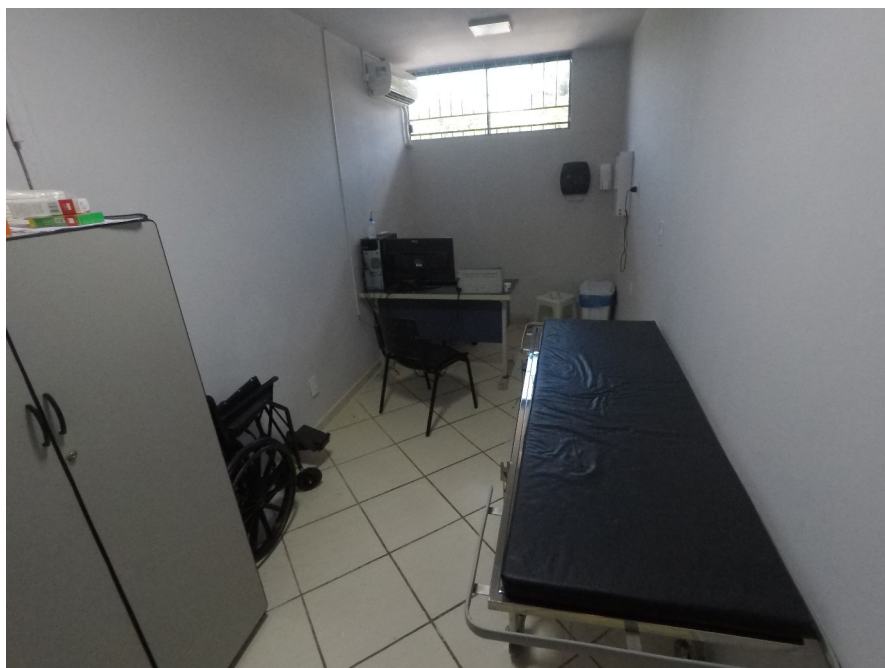













SECRETARIA DE SEGURANÇA PÚBLICA
POLÍCIA PENAL DO PARANÁ
COORDENAÇÃO REGIONAL DE UMUARAMA
CADEIA PÚBLICA DE UMUARAMA

PARANÁ

PRON

63294
72084
73072
33309
11615
16015
430972
032319
010541
011622
010586
448944
142044
130106
720267
720157
010157
12022

LISTA DE ALUNOS DO CURSO TEOLÓGICO
IGREJA : ADVENTISTA

NOME	CUBÍCULO
368631 - GUILHERME DOS SANTOS SCHMDT	101
558430 - HELIO RAMOS DA SILVA	101
724808 - JOSIEL CARDOSO CAVALINI	101
701853 - VITOR GABRIEL DE SOUZA MEDEIROS	101
601075 - ADEMIR PEDRO	106
719603 - ELSON RODRIGUES VIEIRA	106
722208 - KAIKY DA SILVA OLIVEIRA	106
537444 - MAGNO DIAS FERNANDES	106
730745 - OSVALDO ARAUJO DA SILVA	106
124892 - RONALDO GARCIA DE SOUZA JUNIOR	106
709528 - THIAGO DE MEDEIROS JANUARIO	106
611577 - VALDINEI DO NASCIMENTO	106
386928 - ADIEL DE CASTILHOS CARDOSO	206
729039 - ADRIANO INACIO DE SOUZA	206
98392 - FRANCISCO LOPES MARCOS SOBRINHO	206
737011 - NILTON CEZAR ANDRE JUNIOR	206
16487 - NIVALDO DOS SANTOS	206
205030 - PEDRO HOLACO CHAVES	206
536479 - VLADIMIR CEZAR ALVES VOLANTE	206
451837 - NELSON ROBERTO CELESTINO GUIMARÃES	206
302368 - ANTONILSON MARIO DOS SANTOS	EXTERNA
943064 - ADINILSON VALENTINO DOS SANTOS	EXTERNA
343267 - PAULO FERNANDO ESTEVÃO CANUTO	EXTERNA
646071 - REINALDO LEAL DE RAMALHO	EXTERNA
696043 - RENATO DA SILVA MAIA	EXTERNA
679660 - WANDERSON DE SOUZA	EXTERNA

POLÍCIA PENAL DO PARANÁ