



RELATÓRIO DE INSPEÇÃO NA CADEIA PÚBLICA DE PITANGA

1. INTRODUÇÃO

Em **29 de janeiro de 2025**, às 09h00, o Núcleo de Política Criminal e Execução Penal da Defensoria Pública do Estado do Paraná esteve presente na **Cadeia Pública de Pitanga**, localizada na Avenida Rua José Klosowski, 881 - Vila Nova, Pitanga-PR, 85200-000, para a realização de inspeção das condições das carceragens, em cumprimento ao disposto no artigo 81-B, inciso V, da Lei de Execução Penal, no artigo 4º, incisos XI e XV, da Lei Complementar Estadual 136/2011 e no artigo 4º, incisos XI e XVII, da Lei Complementar Federal n. 80/94.

Compareceu à inspeção o Defensor Público **Cauê Bouzon Machado Freire Ribeiro** e a Assessora **Rafaela Martins da Silva**, que foram recebidos pela gestora, a policial penal Soeli, que garantiu o acesso da Defensoria Pública à unidade.

É objetivo comum das inspeções identificar os principais problemas nas unidades prisionais, buscando-se contribuir tanto para o fim das violações de direitos a que normalmente estão sujeitas as pessoas privadas de liberdade, quanto à melhoria das condições de trabalho dos seus servidores.

O presente relatório é composto por informações fornecidas pela direção e servidores da unidade, observação direta da Defensoria Pública e entrevista com os custodiados.

2. INFORMAÇÕES REPASSADAS PELA EQUIPE DA UNIDADE

A) Identificação e administração do estabelecimento

A Cadeia Pública de Pitanga, sob gestão do DEPPEN desde 2022, opera atualmente como unidade majoritariamente feminina, alocando presas provisórias e condenadas em um espaço ainda em fase de transição pela saída da Polícia Civil.

No que tange à regularidade documental, a unidade apresentou laudo do Corpo de Bombeiros com validade até 08 de abril de 2026 e alvará sanitário válido

até 14 de abril de 2026. Não foi sinalizada a existência de um laudo vigente da Defesa Civil.



O quadro de servidores é composto por 05 (cinco) policiais penais, sendo quatro mulheres e um homem, e 04 (quatro) monitores no turno diurno. A unidade não possui assistente social ou psicólogo em seu quadro funcional próprio, sendo que as demandas são supridas via atendimento remoto pelo complexo social de Guarapuava.

Ressalta-se que não existe base do SOT/SOE na unidade, sendo que a base mais próxima fica localizada na Cidade de Guarapuava.

Ademais, foi informado que as custodiadas não utilizam "shelters".

B) Lotação do estabelecimento e perfil das pessoas presas:



A capacidade total do estabelecimento informada pela gestora da unidade é a mesma que consta no Cadastro Nacional de Inspeções em Estabelecimentos Penais, qual seja, 36 (trinta e seis) pessoas¹.

Na data da inspeção, o número de pessoas presas era de 89 (oitenta e nove), sendo 54 (cinquenta e quatro) provisórias e 35 (trinta e cinco) condenadas.

Considerando a capacidade total indicada pela gestora, a unidade conta com uma superlotação de 53 (cinquenta e três) pessoas privadas de liberdade, ou seja, uma superlotação de 247% (duzentos e quarenta e sete por cento).

Ressalta-se que a custódia de homens na unidade ocorre apenas transitoriamente.

De acordo com a gestora, não há nenhuma divisão entre as custodiadas, como, por exemplo, divisão entre provisórias e condenadas ou primários e reincidentes. A separação existente ocorre apenas por natureza do delito: crimes sexuais, violência doméstica grave e crimes contra crianças são alocados na cela de "Seguro". Segundo relatado pela gestora, há custodiadas facionadas na unidade.

No momento da inspeção, foi informado que não há gestantes, idosas com mais de 70 anos, pessoas transexuais ou pessoas com deficiência grave. Ainda, foi declarado que há 02 (duas) mulheres indígenas, não sabendo precisar a etnia, bem como há 02 (duas) estrangeiras, sendo uma paraguaia e a outra venezuelana. Ressalta-se que a unidade não possui acessibilidade estrutural para pessoas com deficiência física.

Além disso, foi informado que há custodiadas com doenças infectocontagiosas, no entanto não souberam precisar quais as doenças.

Com relação à estrutura física do estabelecimento, a gestora informou que a unidade possui a seguinte estrutura:

¹ Conforme informações constantes no site < <https://geopresidios.cnj.jus.br/>>. Data de acesso 05/02/2026. Nota-se que as informações do relatório do referido site datam de 04/02/2026.



- 02 (duas) galerias internas contendo 03 (três) celas - convívio;
- 01 (uma) galeria externa contendo 02 (duas) celas de seguro;
- 02 (dois) alojamentos para custodiadas que estão implantadas no trabalho externo.

Não existem celas específicas para triagem ou isolamento formal.

O banho de sol é garantido diariamente para todas as galerias, ocorrendo das 08h00 às 18h00, salvo em casos de sanções disciplinares, quando o período é restringido ao mínimo legal de duas horas. Registra-se que na data da inspeção a galeria 1 estava com o banho de sol restringido.

C) Instalações e serviços

Foi verificado que há chuveiros elétricos em todas as celas e fornecimento de cobertores para todas as custodiadas. Em virtude da superlotação, não há camas para todas, resultando em diversas custodiadas dormindo no chão e dividindo colchões.

Na área da saúde, a unidade possui um dispensário de medicamentos, onde a separação é auxiliada por uma custodiada que possui formação em medicina, sob supervisão da equipe. O atendimento médico clínico ocorre quinzenalmente e a unidade utiliza a estrutura da farmácia para os atendimentos, eis que não há ambulatório médico. De acordo com a gestão, o médico realiza de 15 a 20 atendimentos por vez. Consultas odontológicas e psiquiátricas são realizadas na rede municipal via escolta, sendo o atendimento ginecológico suprido por um mutirão anual (outubro rosa) em parceria com a faculdade Unicentro.





Registra-se que a unidade fornece atendimento psicológico para as custodiadas, sendo que cada custodiada é atendida duas vezes por mês através de consulta virtual. Ademais, verificou-se que a unidade também realiza escolta para tratamento no CAPS.

A assistência social é prestada pela regional ou pelo complexo social de Guarapuava, dada a ausência de profissional residente. A assistência religiosa é ampla e ocorre diariamente, contemplando diversas denominações como as igrejas Católica, Assembleia de Deus, Universal, Presbiteriana e Batista.

D) Disciplina e ocorrências:

As infrações disciplinares são apuradas através de Conselho Disciplinar realizado na regional em Guarapuava. As ocorrências mais frequentes envolvem brigas entre as custodiadas; em contrapartida, houve apenas um registro de apreensão de entorpecentes nos últimos dois anos. Não há registros recentes de



rebeliões, homicídios, suicídios ou fugas na unidade. O uso de armamento não letal é devidamente registrado pela gestão.

E) Higiene

O DEPEN fornece itens básicos de higiene, como sabonetes, papel higiênico e absorventes, com reposição trimestral para itens duráveis e mensal para itens de consumo. Foi relatado que o Conselho da Comunidade, que anteriormente suplementava itens como shampoo e condicionador, interrompeu o fornecimento alegando falta de verba. A lavagem de roupas e cobertores é feita na própria unidade, que conta com máquinas de lavar e secagem ao sol. A unidade passa por dedetização trimestral.





F) Alimentação

Atualmente a empresa responsável pela alimentação é a Restaurante e Pizzaria Kaing Gang LTDA (CNPJ nº 78.455.730/0001-74)

▲ CONTRATO 287/2025 - ALIMENTAÇÃO - RESTAURANTE E PIZZARIA KAING GANG LTDA

Unidade: Cadeia Pública de Reserva - Cadeia Pública de Manoel Ribas - Cadeia Pública de Pitanga

Prazo de Vigência: 07/05/2025 a 06/05/2026

Valor Total: R\$ 1.683.489,50

Extrato de Publicação

Termo de Referência e IMR

Empenho: 2025NE053080

A comissão de alimentação é composta por monitores, que aferem o peso, a temperatura e a qualidade.

DATA: 07/05/2025

CAFÉ DA MANHÃ				ALMOÇO				JANTAR			
Presos		Funcionários		Presos		Funcionários		Presos		Funcionários	
QUANT.				QUANT.				QUANT.			
90			08				08				
HORÁRIO				HORÁRIO				HORÁRIO			
Recebimento	Início Distribuição	Término Distribuição		Recebimento	Início Distribuição	Término Distribuição		Recebimento	Início Distribuição	Término Distribuição	
07:00	07:04	07:14		11:49	11:50						
PRESOS				PRESOS				PRESOS			
Ade-quada		Inade-quada		Ade-quada		Inade-quada		Ade-quada		Inade-quada	
FUNCIONÁRIOS				FUNCIONÁRIOS				FUNCIONÁRIOS			
ITENS				ITENS				ITENS			
Lacre	✓		✓	Lacre	✓		✓	Lacre	✓		✓
Odor	✓		✓	Hot - box	✓		✓	Hot - box	✓		✓
Ciarrafia	✓		✓	Cardápio	✓		✓	Cardápio	✓		✓
Higiene	✓		✓	Aparência	✓		✓	Aparência	✓		✓
Sabor Bebida	✓		✓	Sabor	✓		✓	Sabor	✓		✓
Aparência	✓		✓	Higiene	✓		✓	Higiene	✓		✓
Doce/Marg.	✓		✓	Odor	✓		✓	Odor	✓		✓
				*Carne/Peso	✓		✓	*Carne/Peso	✓		✓

*Peso médio proteína: 100gr por refeição
** Necessitando observações, utilizar o verso do formulário

AMOSTRAS DAS REFEIÇÕES	CAFÉ		ALMOÇO		JANTAR	
	Temperatura	Peso	Temperatura	Peso	Temperatura	Peso
1.	68.2		60.8°C	715 / 149		
2.	69.5		60.0°C	732 / 138		
3.	61.3		58.8°C	726 / 138		

CONFERÊNCIA	NOME LEGÍVEL	RUBRICA	NOME LEGÍVEL	RUBRICA	NOME LEGÍVEL	RUBRICA
Empresa:						
Funcionário:			Gabi meli	Gabi meli		
Comissão:						



Questionada acerca de qual sistema é utilizado para registrar possíveis ocorrências de comida imprópria para consumo, a gestora informou que emite comunicado via PPWEB para a regional e a regional realiza o IMR.

Por ocasião da inspeção, a assessora Rafaela experimentou uma das marmitas servidas às pessoas presas: tratava-se de uma grande porção de arroz, feijão, macarrão e empanado de frango. A comida tinha boa temperatura e sabor razoável.





Por fim, verificou-se que há cozinha interna, utilizada apenas para o preparo da refeição dos servidores.

G) Vestuário

A unidade fornece calças, camisetas e bermudas. Um diferencial relevante é a confecção própria de roupas íntimas (calcinhas e tops) em um setor de costura interno, com materiais fornecidos pelo Conselho da Comunidade.

É permitida a entrada de roupas e cobertores trazidos pelas famílias por meio da "sacola".

H) Remição

De acordo com a gestora, as vagas para remição estão assim distribuídas:

Tipo	Ocupação	Pecúlio/Salário
Artesanato²	26/32	x
Costura	1/2	Pecúlio
Faxina	6/7	Pecúlio
Prefeitura	6/40	Salário
Empresa de alimentação	2/2	Salário
Manutenção	3/4	Pecúlio

² Tricô





Não há ensino regular formal ou superior na unidade. Ressalta-se que a unidade construiu sala de aula, mas ainda está em tratativas com o CEEBJA para conseguir fornecer o ensino regular.





Ademais, a unidade aplica as provas do ENCCEJA e do ENEM e fornece curso bíblico passível de remição para 60 custodiadas.

Com relação ao CTC para o trabalho externo, esse é realizado pela regional de Guarapuava.

I) Cultura





A unidade possui uma biblioteca improvisada e verificou-se que a maioria dos cubículos possuem televisão.

A gestora indicou que planeja desenvolver mais projetos culturais após a saída definitiva da Polícia Civil do local, isso porque com a saída da PC ganhará mais espaço físico.

J) Conselho da Comunidade

O Conselho da Comunidade foi descrito pela gestão como tendo atuação reduzida recentemente, interrompendo o fornecimento de medicamentos e produtos de higiene suplementares sob justificativa de ausência de recursos.

K) Município

A gestão não soube informar se o Município aderiu ao PNAISP. No entanto, o Município auxilia no tratamento penal cedendo médico clínico, enfermeira, técnica de enfermagem e dentista. Fornece medicamentos não cobertos pelo DEPPEN.

L) Visitas

As visitas presenciais acontecem às sextas-feiras, das 09h às 15h.

A unidade não possui bodyscan. A revista é realizada com raquete detectora de metais. A gestão informou que não é realizada a revista íntima nas visitantes.

Não há local específico para visita íntima. As custodiadas se organizam para utilizar as celas durante o período de visita no pátio para tal finalidade. Também são realizadas webvisitas, inclusive com pessoas custodiadas em outras unidades.



M) Convênios/Parcerias

Por fim, quanto aos convênios e parcerias, a gestora informou que não possui convênio com empresas privadas ou órgãos públicos. Ainda, declarou que nunca receberam repasse de verbas da Justiça Federal ou Ministério Público do Trabalho, e que não conta com fundo rotativo.

3. OBSERVAÇÕES FEITAS DURANTE A INSPEÇÃO E ENTREVISTA ÀS PESSOAS PRIVADAS DE LIBERDADE

A) ESTRUTURA EXTERNA

A unidade é composta por duas galerias destinadas ao convívio (Galeria 1 e Galeria 2), que possuem um pátio de sol em comum. Além destas, a unidade conta com uma ala destinada ao Seguro, a qual possui pátio de sol próprio. Ainda, a



unidade conta com duas salas improvisadas que são utilizadas como alojamento externo.

B) CELAS

b.1) Seguro

No que diz respeito à infraestrutura das celas da ala de seguro, observou-se que a ventilação natural é limitada, eis que não há janelas, apenas pequenas ventanas, o que compromete a circulação de ar no ambiente. De forma análoga, a incidência de luz natural foi avaliada como insuficiente; contudo, a iluminação artificial é boa. Embora as unidades não disponham de exaustores, verificou-se as celas possuem ventiladores.





Quanto ao estado de conservação, foram identificados sinais nítidos de umidade nas paredes. Em contrapartida, não foram registrados vazamentos de água no interior das celas. Ressalta-se que a pintura não é recente.

As instalações sanitárias encontram-se em condições satisfatórias, equipadas com vasos sanitários do tipo "bacia turca". Adicionalmente, confirmou-se o pleno fornecimento de água aquecida para o banho em ambas as celas do setor. No entanto, dois pontos críticos de higiene e segurança foram detectados: constatou-se a presença de fiação exposta, o que representa um risco potencial aos ocupantes e o odor nas celas foi classificado como desagradável, o que, somado à ventilação precária, impacta a qualidade do ar.



Por fim, cabe ressaltar positivamente a ausência de relatos ou indícios de infestação por pragas (como roedores ou insetos) nesta ala específica.

b.2) Galerias Convívio

As Galerias 1 e 2 apresentam configurações arquitetônicas idênticas, caracterizadas por celas que carecem de janelas amplas, dispondo apenas de pequenas ventanas nos corredores da galeria. Essa limitação estrutural faz com que tanto a ventilação quanto a iluminação natural sejam classificadas apenas como regulares. Não possuem exaustores, apenas ventiladores, majoritariamente fornecidos pelos familiares dos internos.





Verificou-se o desgaste da pintura e a presença de infiltrações que resultam em sinais visíveis de umidade. Embora o sistema hidráulico apresente funcionalidade geral — com banho quente disponível em todas as unidades e sanitários do tipo "bacia turca" em boas condições de conservação —, registrou-se uma intercorrência específica na Galeria 1 (Cela X3), onde foi identificado um vazamento no registro do chuveiro.



Chuveiro com vazamento no registro



A análise técnica destaca dois fatores críticos que comprometem a salubridade e a segurança do setor: a existência de fiação exposta configura um risco iminente à integridade física e o odor interno das celas, avaliado como ruim.

Por fim, registra-se que na galeria 1 foi confirmada a presença de aranha, inclusive com relatos de picadas.



b.3) Alojamentos externos

A situação verificada nos alojamentos externos revela um cenário de extrema precariedade, cujas condições de habitabilidade permanecem em níveis críticos. Muito embora a gestão da unidade tenha ressaltado a natureza provisória dessas instalações, tal justificativa não minimiza a severidade das carências observadas no local. A infraestrutura é marcada por uma deficiência grave na



circulação de ar, com um dos alojamentos apresentando ausência total de janelas, o que inviabiliza qualquer tipo de ventilação natural ou controle térmico adequado.





Somando-se a isso, a precariedade estende-se à ausência completa de sanitários e acesso à água. Constatou-se que os alojamentos não dispõem de sanitários internos nem de pontos de acesso direto à água, privando os ocupantes de recursos essenciais para a higiene e o consumo.

C) CAMAS E COLCHÕES

No Seguro, há uma média de 14 pessoas por cela. Não existem camas para todas as custodiadas, resultando em cerca de 8 pessoas dormindo no chão por cela. Embora existam colchões para todas, há relatos de pessoas que precisam dividir o mesmo colchão.

No Convívio, a superlotação também é evidente, com média de 9 pessoas por cela (chegando a 11 no cubículo 103 da Galeria 2). Há aproximadamente 5 pessoas dormindo no chão por cela devido à falta de camas. Assim como no seguro, há divisão de colchões.

De acordo com as entrevistadas do convívio, os cubículos permanecem abertos, permitindo acesso ao corredor da galeria. Não há necessidade de dormir sentado ou realizar revezamento de horário para o sono.

As condições dos colchões eram boas.

D) VESTUÁRIO E COBERTAS

A unidade fornece um kit de vestuário composto por 2 camisetas, 2 calças, 1 bermuda, 1 blusa de frio e 1 chinelo. Ainda, é fornecido um kit de roupa íntima (top e calcinha) a cada três meses.

No Convívio, informou-se o fornecimento de 2 toalhas e reposição conforme a demanda. No Seguro, são fornecidas 2 toalhas com reposição trimestral.

É permitida a entrada de roupas e cobertores enviados pelos familiares..

Não houve relatos sobre o fornecimento ou a insuficiência de cobertas.

E) BANHO DE SOL



No Seguro, o banho de sol ocorre todos os dias, durante o dia todo. Nas Galerias do convívio, o banho de sol geralmente ocorre todos os dias, o dia todo. Entretanto, na Galeria 1, as custodiadas relataram que, devido a uma punição, o tempo foi restringido a apenas duas horas diárias nas últimas duas semanas.

Ressalta-se que tanto o Seguro como o Convívio possuem pátio de sol.



Pátio de sol - Seguro



F) ALIMENTAÇÃO

A alimentação no Convívio foi avaliada com almoço e jantar bons, mas café da manhã ruim. No Seguro, o café da manhã foi considerado regular, mas o almoço e o jantar foram avaliados como ruins. Custodiadas do Seguro relataram que a comida frequentemente chega azeda. Em ambos os setores, a temperatura da comida é considerada boa (quente). Há disponibilidade de água potável nas celas. O acesso à água gelada ocorre por meio de garrafas abastecidas pelos monitores durante o dia.

G) HIGIENE

O kit de higiene fornecido é considerado insuficiente. O kit inclui 4 rolos de papel higiênico, 2 sabonetes (no Convívio) ou 4 sabonetes (no Seguro), 1 pasta de dente, 1 aparelho de barbear (trocado a cada 15 dias), absorventes e 1 escova de dente a cada três meses. Foi relatado que shampoo e condicionador não são fornecidos há longo período. No Seguro, mencionou-se que o condicionador é



entregue apenas a cada três meses. A reposição dos itens é mensal e não há fornecimento para quem recebe "sacola" da família. Não há racionamento de água.

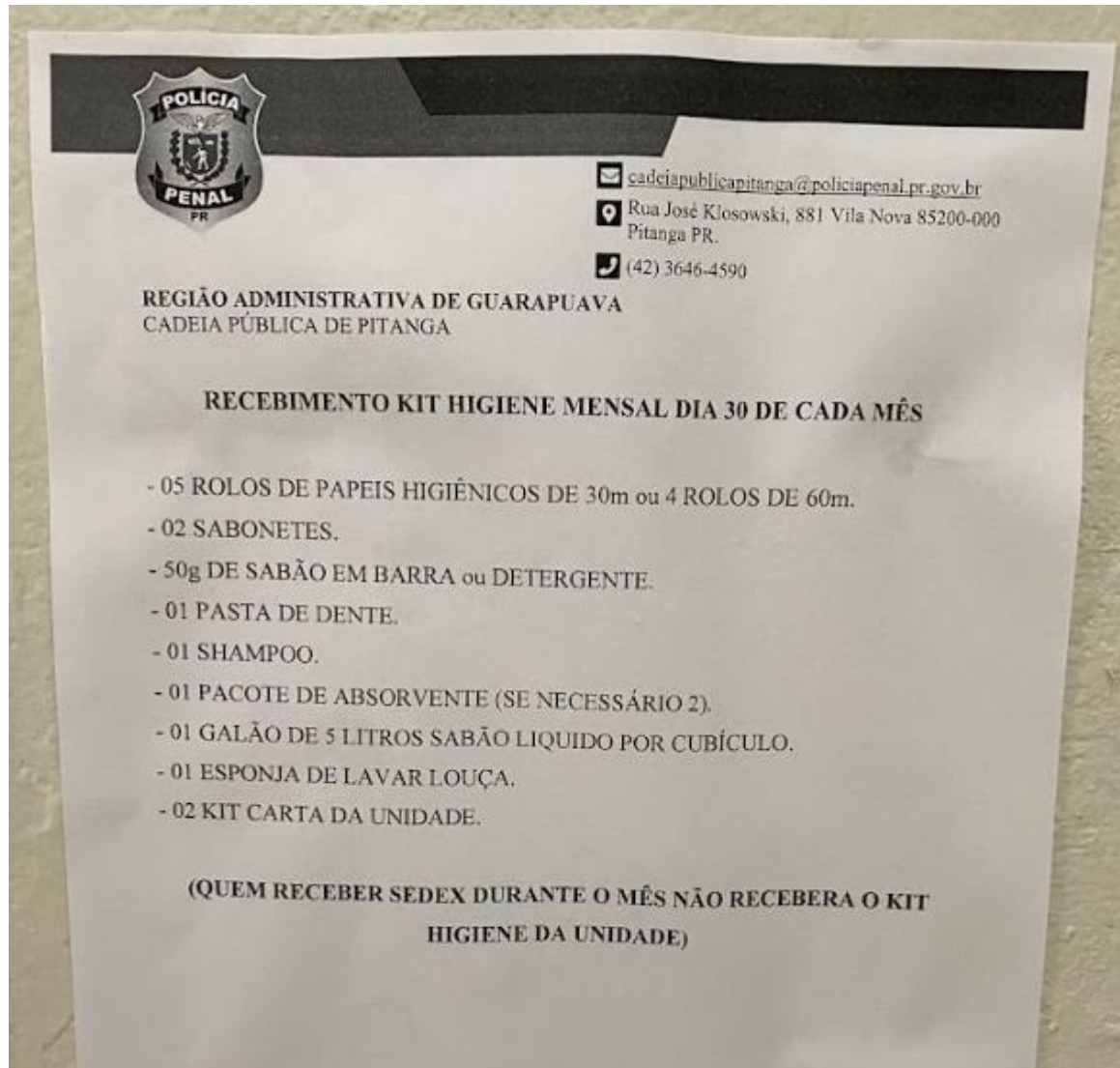

H) DO TRATAMENTO

As custodiadas do Convívio avaliaram como bom o tratamento dispensado pelos funcionários terceirizados, mas não quiseram opinar sobre o tratamento da direção, policiais penais e equipes SOE/SOIT. No Seguro, o tratamento de todos os servidores (terceirizados, policiais e direção) foi avaliado como bom.

4. CONCLUSÃO



Ante o exposto, este Núcleo instaurará procedimento, com ulterior acompanhamento sobre eventuais soluções realizadas, principalmente em razão da unidade contar com uma população prisional em limites superiores ao estabelecido no art. 4º, §1º da Resolução nº 05/2016 do CNPCP e no julgamento da 2ª Turma do STF na Medida Cautelar na Reclamação 58.207/SP.

Umuarama/PR, 06 de fevereiro de 2025.

**CAUE BOUZON
MACHADO FREIRE
RIBEIRO:058897057
33**

Assinado de forma digital
por CAUE BOUZON
MACHADO FREIRE
RIBEIRO:05889705733
Dados: 2026.02.09 15:09:32
-03'00'

CAUÊ BOUZON MACHADO FREIRE RIBEIRO

Defensor Público do Estado do Paraná

Colaborador do NUPEP

RAFAELA MARTINS DA SILVA

Assessora de Órgão de Execução

Colaboradora do NUPEP

ANEXO





28.01.2026



28.01.2026



28.01.2026



28.01.2026



28.01.2026



gabinete.gabinete@policiapenal.pr.gov.br
 (41) 3294-2980
 Rua Maria Petroski, 3312 | Bacacheri | 82.600-730
 Curitiba - PR

[Handwritten signature in blue ink]

GABINETE DA DIREÇÃO-GERAL

Dia das Mães / Dia dos Pais:

- a. Carne (sem osso) assada ou cozida e sem molho, arroz branco ou temperado e/ou macarrão (com ou sem molho de tomate), acondicionados em um único pote de plástico transparente de até dois litros;
- b. 01 (um) pudim caseiro de até 1 quilograma;
- c. 03 (três) barras de chocolate de até 90 gramas cada;
- d. 02 (dois) litros de bebida não alcoólica, acondicionados em embalagens transparentes, originais e lacradas (não sendo permitidas embalagens de vidro ou retornáveis).

Natal:

- a. Carne (sem osso) assada ou cozida e sem molho, arroz branco ou temperado e/ou macarrão (com ou sem molho de tomate) acondicionados em um único pote de plástico transparente de até dois litros;
- b. 01 (um) pudim caseiro de até 1 quilograma;
- c. 03 (três) barras de chocolate de até 90 gramas cada;
- d. 01 (um) Panetone ou Chocotone de até 500 gramas;
- e. 02 (dois) litros de bebida não alcoólica, acondicionados em embalagens transparentes, originais e lacradas (não sendo permitidas embalagens de vidro ou retornáveis).

Ano Novo:

- a. Carne (sem osso) assada ou cozida e sem molho, arroz branco ou temperado e/ou macarrão (com ou sem molho de tomate) acondicionados em um único pote de plástico transparente de até dois litros;
- b. 01 (um) pudim caseiro de até 1 quilograma;
- c. 03 (três) barras de chocolate de até 90 gramas cada;
- d. 01 (um) Panetone ou Chocotone de até 500 gramas;
- e. 02 (dois) litros de bebida não alcoólica, acondicionados em embalagens transparentes, originais e lacradas (não sendo permitidas embalagens de vidro ou retornáveis).

1* Excepcionalmente, em outras datas comemorativas ou feriados, os Diretores das Unidades poderão autorizar a entrada especial de outros alimentos, desde que definidos em reunião com os Diretores Regionais junto à Direção de Tratamento Penal, submetidos à apreciação da Direção de Administração Penal, que homologará os itens e alimentos permitidos, por meio de Ofício Circular.

* As crianças com até dois anos de idade poderão usar vestimentas de qualquer cor, as crianças de 3 a 12 anos estão proibidas de utilizarem vestimentas de cor preta, e para todas as idades, não são permitidos quaisquer componentes eletrônicos e/ou materiais metálicos.

É permitida a entrada de pratos e talheres descartáveis, transparentes e de material plástico, um garfo e uma colher por visitante e o mesmo quantitativo para pessoa privada de liberdade durante o período da visita.

POLÍCIA PENAL DO PARANÁ

criada por Ato do Poder Executivo nº 10.243/1993 (RJ) em 04/12/1993 14-19 Local
 de cumprimento dos presos em termos do Art. 28 do Decreto Estadual nº 7304/2002
 de gov.br/policiapenal/parana/contato com o endereço: +553954144884-9841

28.01.2026





28.01.2026



28.01.2026

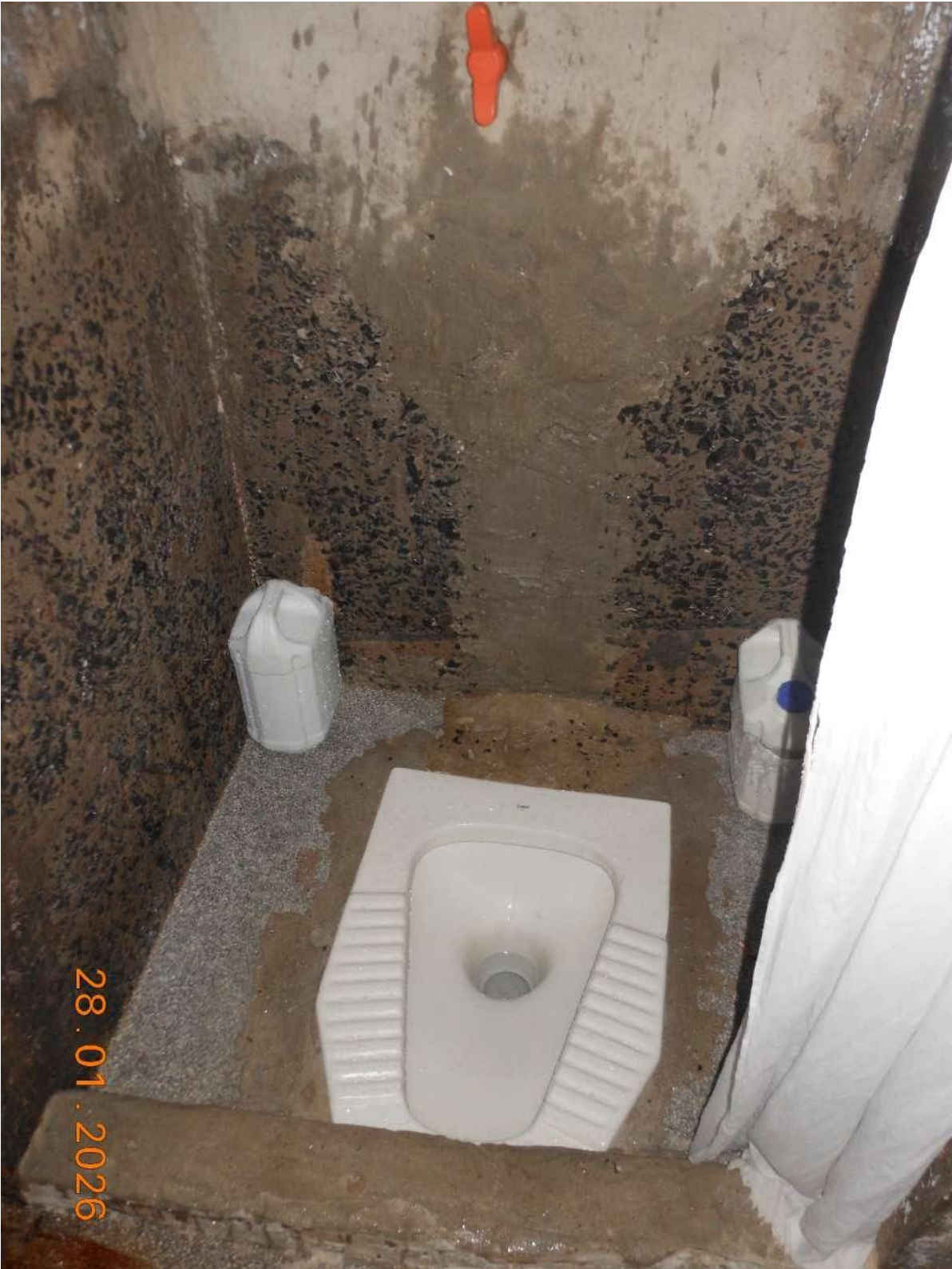

28.01.2026







28.01.2026





28.01.2026



28.01.2026





28.01.2026











28.01.2026



28.01.2026



28.01.2026



28.01.2026



28.01.2026









28.01.2026



28.01.2026



28.01.2026





28.01.2026









28.01.2026

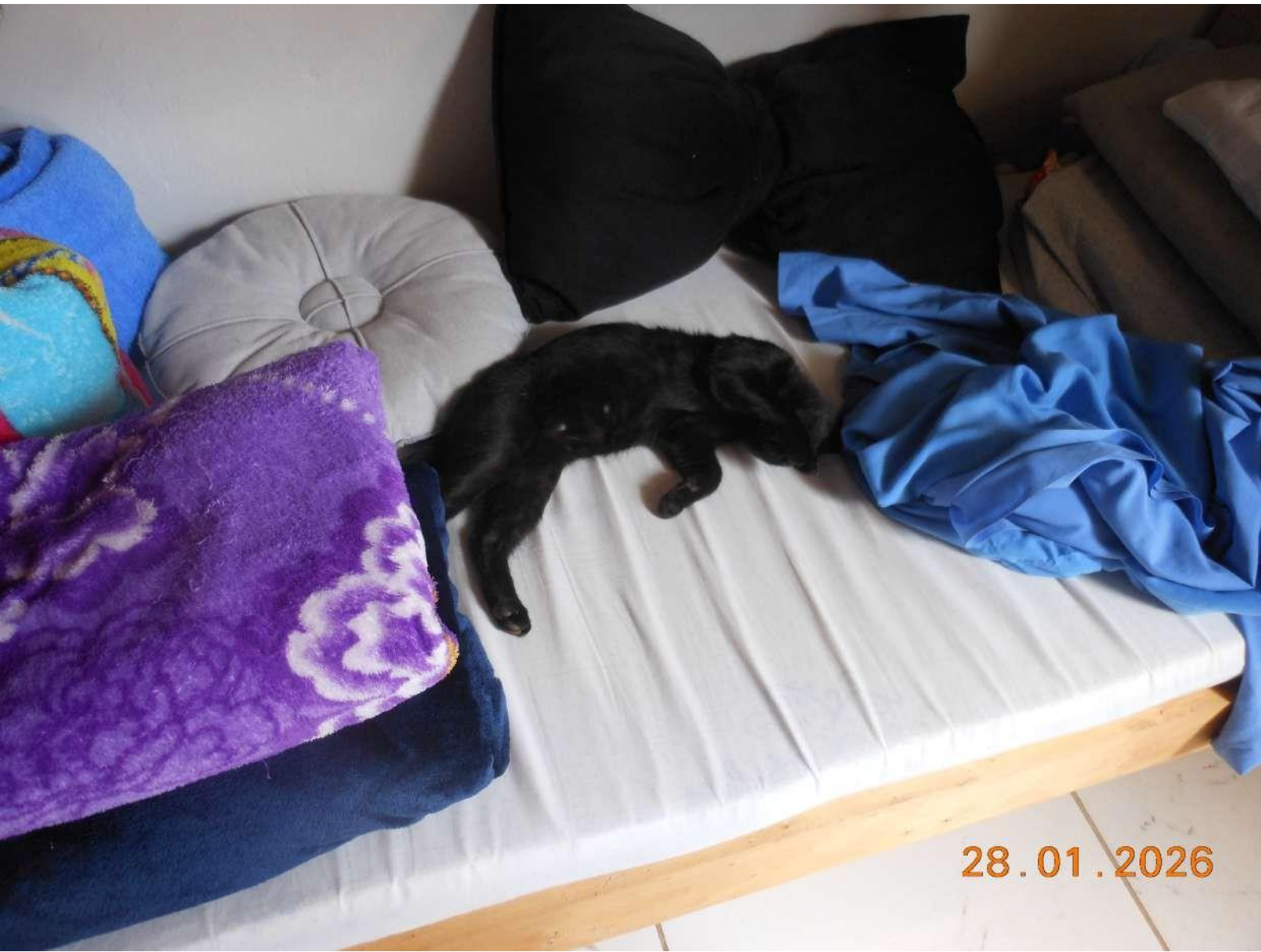

28.01.2026



28.01.2026





28.01.2026



28.01.2026



28.01.2026





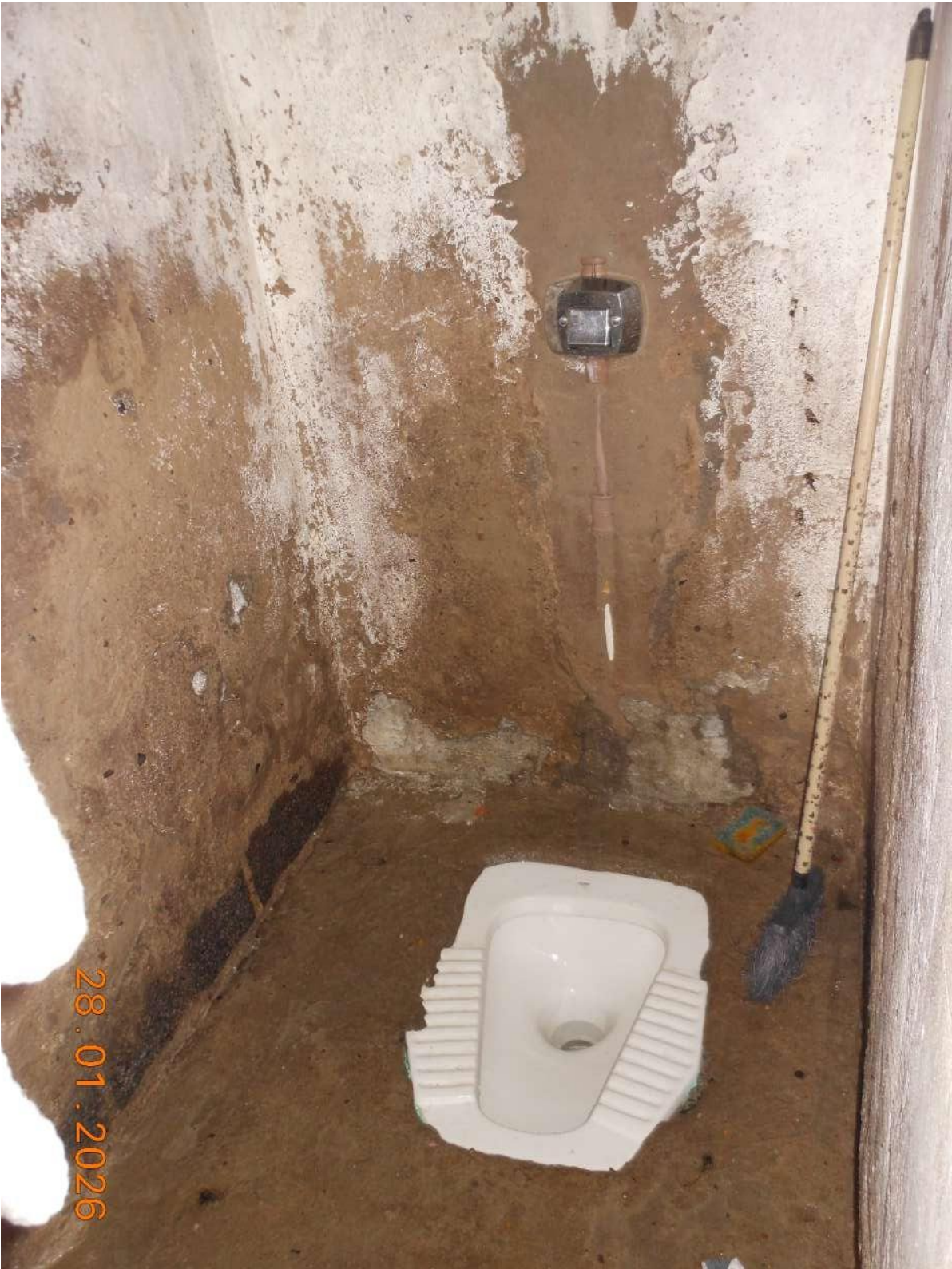

28.01.2026



28.01.2026







28.01.2026



28.01.2026







28.01.2026

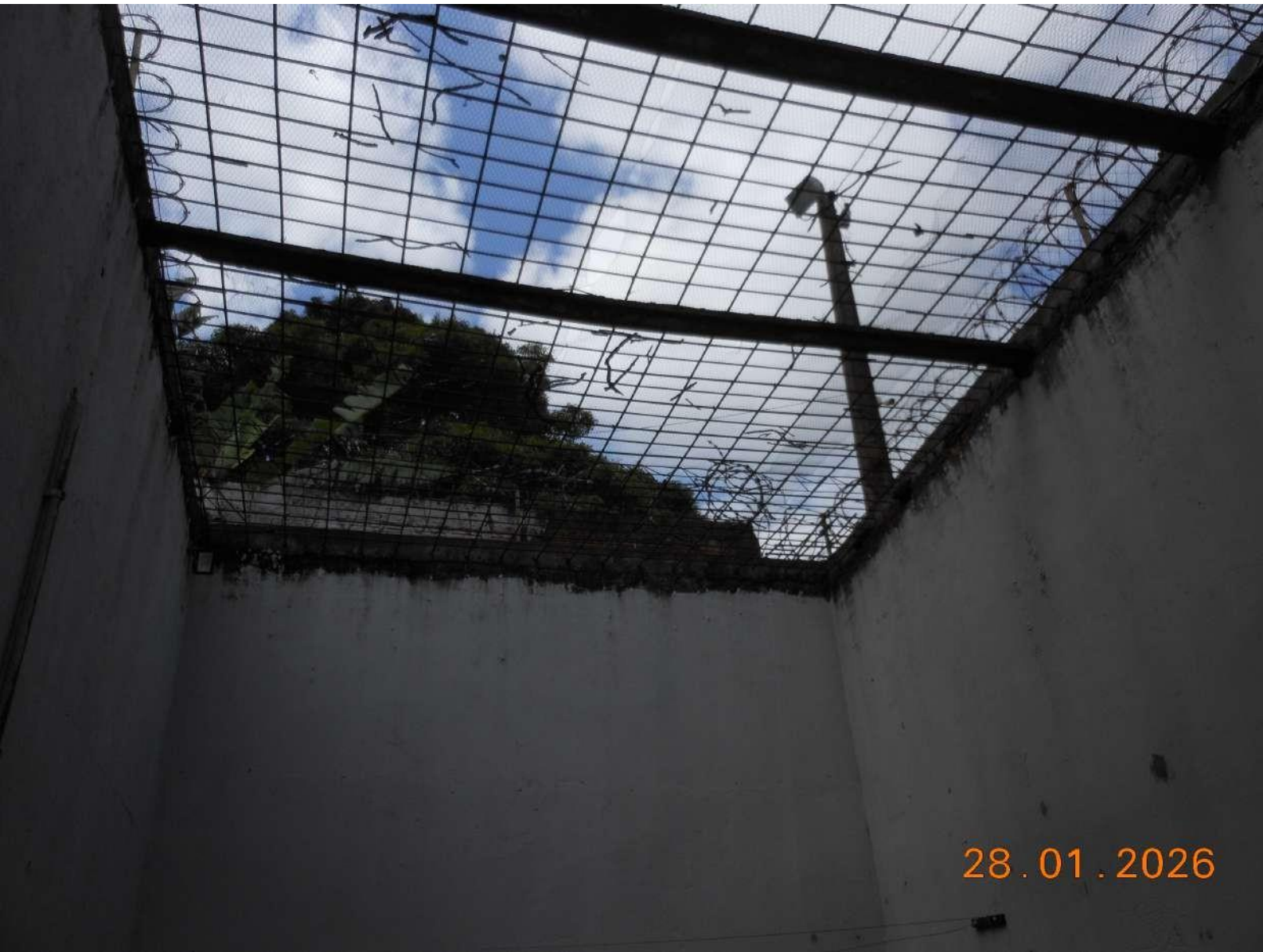

28.01.2026





28.01.2026



28.01.2026



28.01.2026

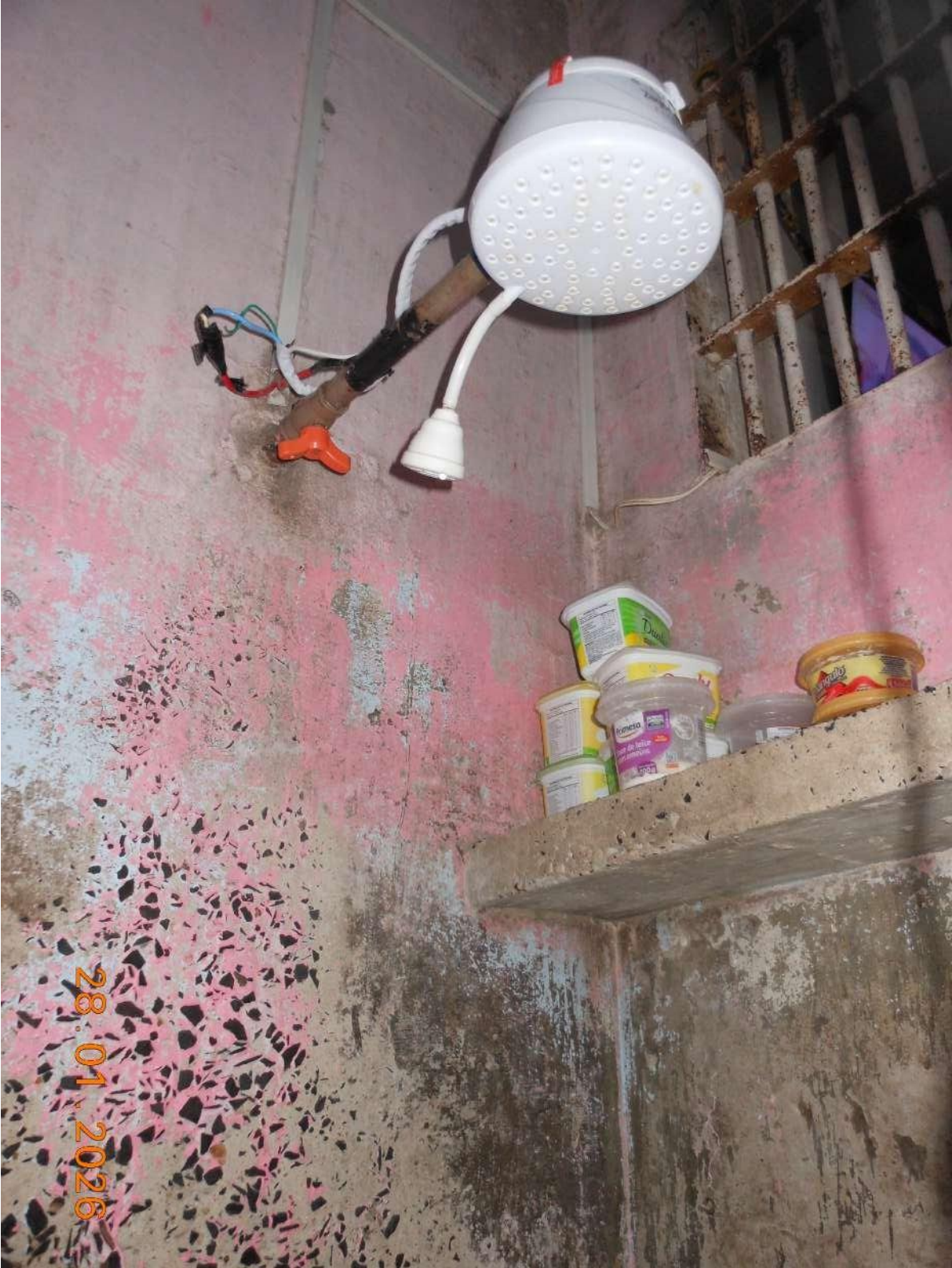



28.01.2026



28.01.2026





28.01.2026



28.01.2026



28.01.2026



28.01.2026



28.01.2026





28.01.2026



28.01.2026



28.01.2026



28.01.2026



28.01.2026





28.01.2026





AGULHAS E SERINGAS

28.01.2026





PRONTUÁRIOS

GALERIA 1

GALERIA 2

GALERIA 3

28.01.2026



28.01.2026





28.01.2026





28.01.2026



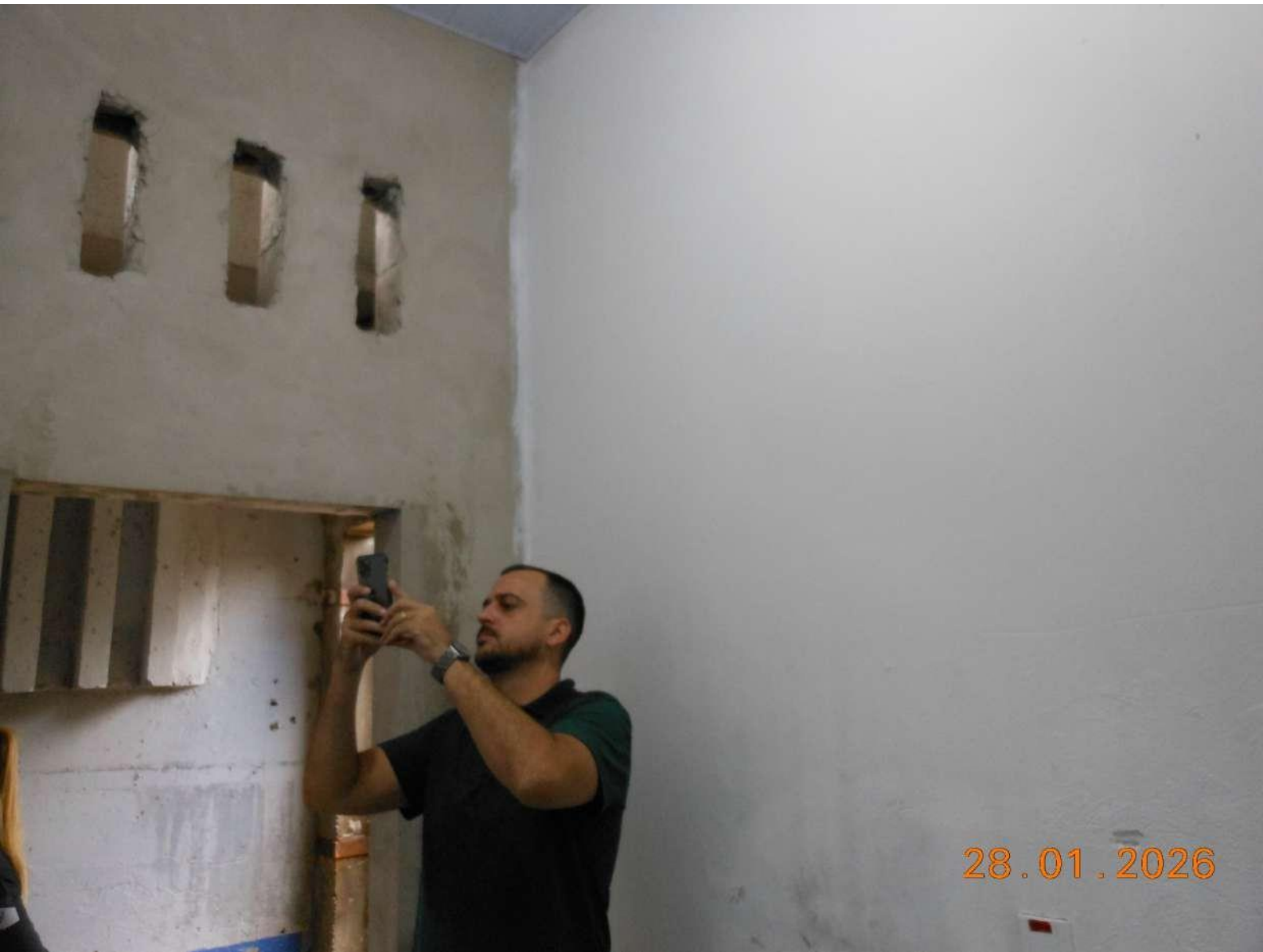

28.01.2026



28.01.2026

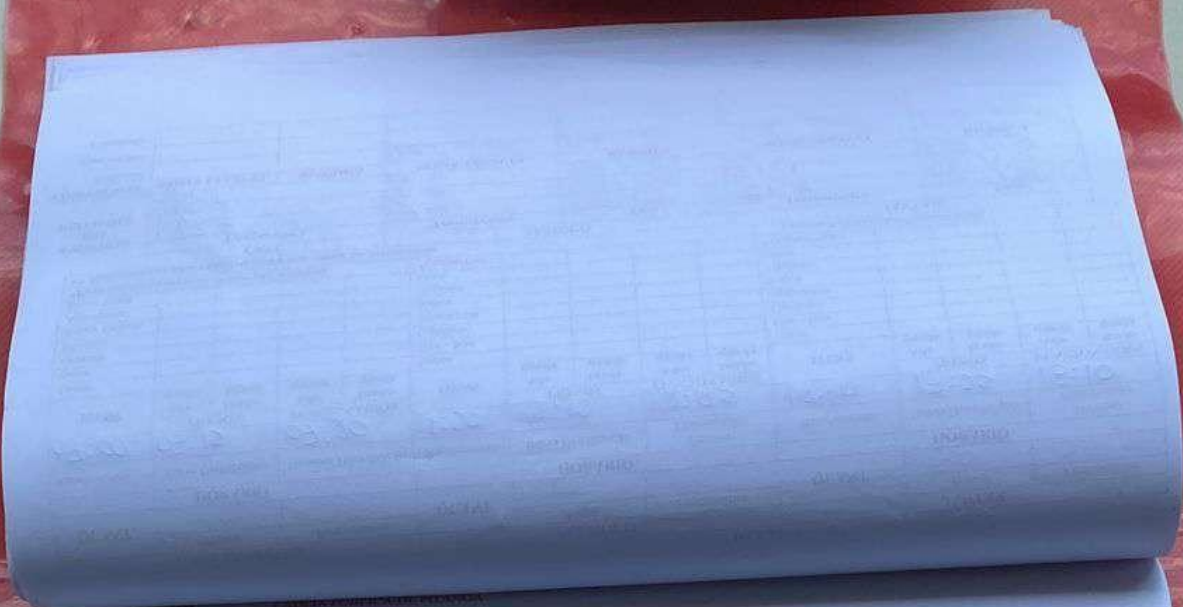

DATA 27 01 126

CAFÉ DA MANHÃ				ALMOÇO				JANTAR				
Presos		Funcionários		Presos		Funcionários		Presos		Funcionários		
QUANT.	90		08				08					
HORÁRIO				HORÁRIO				HORÁRIO				
Recebimento	Início Distribuição	Término Distribuição		Recebimento	Início Distribuição	Término Distribuição		Recebimento	Início Distribuição	Término Distribuição		
07:00	07:04	07:14		11:48	11:50							
PRESOS		FUNCIONÁRIOS		PRESOS		FUNCIONÁRIOS		PRESOS		FUNCIONÁRIOS		
ITENS	Ade-quada	Inade-quada	Ade-quada	Inade-quada	ITENS	Ade-quada	Inade-quada	Ade-quada	Inade-quada	ITENS	Ade-quada	Inade-quada
Lacre	✓		✓		Lacre	✓		✓		Lacre		
Odor	✓		✓		Hot - box	✓		✓		Hot - box		
Garrafa	✓		✓		Cardápio	✓		✓		Cardápio		
Higiene	✓		✓		Aparência	✓		✓		Aparência		
Sabor Bebida	✓		✓		Sabor	✓		✓		Sabor		
Aparência	✓		✓		Higiene	✓		✓		Higiene		
Doce/Marg.	✓		✓		Odor	✓		✓		Odor		
*Peso médio proteína : 100gr por refeição				*Carne/Peso				*Carne/Peso				

** Necessitando observações, utilizar o verso do formulário

AMOSTRAS DAS REFEIÇÕES	CAFÉ		ALMOÇO		JANTAR	
	Temperatura		Temperatura	Peso	Temperatura	Peso
1.	68.2		60.8°C	715 / 149		
2.	69.5		60.0°C	732 / 138		
3.	61.3		58.8°C	726 / 138		
CONFERÊNCIA	NOME LEGÍVEL	RUBRICA	NOME LEGÍVEL	RUBRICA	NOME LEGÍVEL	RUBRICA
Empresa:			Jadi mill	Jadi mill		
Funcionário:						
Comissão:						

DATA	5	20											
				Salada	Alface	Bife	Carne	Queijo	Acompanham-ento	M	Sobada	Prato principal	Guarnição







EM
ZERO
TARE
7.10 g
OZ
CAPACIDADE:
10000gX1g/353ozX0.1oz

ON/OFF
MODE
TARE













✉ cadeiapublicapitanga@policiapenal.pr.gov.br

📍 Rua José Klosowski, 881 Vila Nova 85200-000
Pitanga PR.

☎ (42) 3646-4590

REGIÃO ADMINISTRATIVA DE GUARAPUAVA
CADEIA PÚBLICA DE PITANGA

RECEBIMENTO KIT HIGIENE MENSAL DIA 30 DE CADA MÊS

- 05 ROLOS DE PAPEIS HIGIÊNICOS DE 30m ou 4 ROLOS DE 60m.
- 02 SABONETES.
- 50g DE SABÃO EM BARRA ou DETERGENTE.
- 01 PASTA DE DENTE.
- 01 SHAMPOO.
- 01 PACOTE DE ABSORVENTE (SE NECESSÁRIO 2).
- 01 GALÃO DE 5 LITROS SABÃO LIQUIDO POR CUBÍCULO.
- 01 ESPONJA DE LAVAR LOUÇA.
- 02 KIT CARTA DA UNIDADE.

**(QUEM RECEBER SEDEX DURANTE O MÊS NÃO RECEBERA O KIT
HIGIENE DA UNIDADE)**

POLÍCIA PENAL DO PARANÁ

